



**ESCUELA SUPERIOR POLITÉCNICA DE CHIMBORAZO**  
**FACULTAD DE ADMINISTRACIÓN DE EMPRESAS**  
**CARRERA CONTABILIDAD Y AUDITORÍA**

**DISEÑO DE UN SISTEMA CONTABLE, APLICANDO A LA  
EMPRESA “IMPORT & EXPORT FREIRE TRUCKS” EN LA  
CIUDAD DE AMBATO**

**Trabajo de Titulación**

**Tipo:** Proyecto de Investigación

Presentado para optar al grado académico de:

**LICENCIADO EN CONTABILIDAD Y AUDITORÍA**

**AUTOR:**

**JONATHAN ERNESTO SALINAS ESCOBAR**

Riobamba – Ecuador

2023



**ESCUELA SUPERIOR POLITÉCNICA DE CHIMBORAZO**  
**FACULTAD DE ADMINISTRACIÓN DE EMPRESAS**  
**CARRERA CONTABILIDAD Y AUDITORÍA**

**DISEÑO DE UN SISTEMA CONTABLE, APLICANDO A LA  
EMPRESA “IMPORT & EXPORT FREIRE TRUCKS” EN LA  
CIUDAD DE AMBATO**

**Trabajo de Titulación**

**Tipo:** Proyecto de Investigación

Presentado para optar al grado académico de:

**LICENCIADO EN CONTABILIDAD Y AUDITORÍA**

**AUTOR:** JONATHAN ERNESTO SALINAS ESCOBAR

**DIRECTOR:** ING. JACQUELINE CAROLINA SÁNCHEZ LUNAVICTORIA

Riobamba – Ecuador

2023

**©2023, Jonathan Ernesto Salinas Escobar**

Se autoriza la reproducción total o parcial, con fines académicos, por cualquier medio o procedimiento, incluyendo la cita bibliográfica del documento, siempre y cuando se reconozca el Derecho de Autor.

Yo, Jonathan Ernesto Salinas Escobar, declaro que el presente Trabajo de Titulación es de mi autoría y los resultados del mismo son auténticos. Los textos en el documento que provienen de otras fuentes están debidamente citados y referenciados.

Como autor asumo la responsabilidad legal y académica de los contenidos de este Trabajo de Titulación; el patrimonio intelectual pertenece a la Escuela Superior Politécnica de Chimborazo.

Riobamba, 16 de noviembre de 2023



---

**Jonathan Ernesto Salinas Escobar**

**C.I: 180474111-2**

**ESCUELA SUPERIOR POLITÉCNICA DE CHIMBORAZO**  
**FACULTAD DE ADMINISTRACIÓN DE EMPRESAS**  
**CARRERA CONTABILIDAD Y AUDITORÍA**

El Tribunal del Trabajo de Titulación certifica que: El Trabajo de Titulación; Tipo: Proyecto de Investigación, **DISEÑO DE UN SISTEMA CONTABLE, APLICANDO A LA EMPRESA “IMPORT & EXPORT FREIRE TRUCKS” EN LA CIUDAD DE AMBATO.**, realizado por la señorita: **JONATHAN ERNESTO SALINAS ESCOBAR**, ha sido minuciosamente revisado por los Miembros del Tribunal del Trabajo de Titulación, el mismo que cumple con los requisitos científicos, técnicos, legales, en tal virtud el Tribunal Autoriza su presentación.

	<b>FIRMA</b>	<b>FECHA</b>
Ing. Ing. Natali Del Roció Torres Peñafiel Phd <b>PRESIDENTE DEL TRIBUNAL</b>	 _____	2023-11-16
Ing. Jacqueline Carolina Sánchez Lunavictoria <b>DIRECTOR DEL TRABAJO DE TITULACIÓN</b>	 _____	2023-11-16
Ing. Zonia Del Rocío Chávez Hernández <b>ASESOR DEL TRABAJO DE TITULACIÓN</b>	 _____	2023-11-16

## **DEDICATORIA**

Dedico este trabajo a mis padres quienes han sido mi fortaleza y mi guía durante todo este trayecto de aprendizaje, ayudándome en cada momento para alcanzar este logro importante en mi vida profesional. A mi hermana, abuelita, tíos en general que de alguna forma estuvieron siempre apoyándome, muchas gracias por cada granito de arena que aportaron en este logro.

Jonathan

## **AGRADECIMIENTO**

Agradezco a la Escuela Superior Politécnica de Chimborazo en especial a la Escuela de Contabilidad y Auditoría, a sus docentes, quienes con sus enseñanzas están formando excelentes profesionales, un agradecimiento muy especial a la Dra. Jacqueline Sánchez directora y a la Ing. Zonia Chávez asesora quienes con su ayuda me supieron guiar en la elaboración de este trabajo.

A la empresa Import & Export Freire Trucks representada por su propietario Sr. Diego Freire por permitirme realizar este trabajo con acceso a toda la información de la misma, quedo muy agradecido con ustedes.

Jonathan

## TABLA DE CONTENIDO

ÍNDICE DE TABLAS .....	xi
ÍNDICE DE ILUSTRACIONES.....	xii
ÍNDICE DE ANEXOS .....	xiii
RESUMEN.....	xiv
ABSTRACT .....	xv
INTRODUCCIÓN .....	1

### CAPÍTULO I

<b>1. PROBLEMA DE INVESTIGACION.....</b>	<b>2</b>
<b>1.1. Planteamiento del problema .....</b>	<b>2</b>
<b>1.2. Objetivos.....</b>	<b>3</b>
<b>1.2.1. <i>Objetivo general</i> .....</b>	<b>3</b>
<b>1.2.2. <i>Objetivos específicos</i> .....</b>	<b>4</b>
<b>1.3. Justificación del problema .....</b>	<b>4</b>
<b>1.3.1. <i>Justificación teórica</i>.....</b>	<b>4</b>
<b>1.3.2. <i>Justificación metodológica</i> .....</b>	<b>4</b>
<b>1.3.3. <i>Justificación práctica social</i> .....</b>	<b>5</b>
<b>1.4. Pregunta de investigación .....</b>	<b>5</b>

### CAPÍTULO II

<b>2. MARCO TEÓRICO .....</b>	<b>6</b>
<b>2.1. Antecedentes de Investigación .....</b>	<b>6</b>
<b>2.2. Referencias Teóricas.....</b>	<b>7</b>
<b>2.2.1. <i>Definición de sistema</i>.....</b>	<b>7</b>
<b>2.2.2. <i>Definición de contabilidad</i>.....</b>	<b>7</b>
<b>2.2.3. <i>Definición de PYMES</i>.....</b>	<b>8</b>
<b>2.2.4. <i>Definición de sistema contable</i> .....</b>	<b>8</b>
<b>2.2.5. <i>Definición de sistema de información contable</i> .....</b>	<b>9</b>
<b>2.2.6. <i>Características del sistema de información contable</i> .....</b>	<b>10</b>
<b>2.2.7. <i>Importancia de la contabilidad en la empresa</i> .....</b>	<b>10</b>
<b>2.2.8. <i>Contabilidad comercial</i>.....</b>	<b>10</b>
<b>2.2.9. <i>Propósito del sistema contable</i> .....</b>	<b>11</b>



2.2.10.	<i>Estructura de un sistema contable</i>	11
2.2.11.	<i>Elementos de un sistema contable</i>	12
2.2.12.	<i>Proceso contable</i>	12
2.2.13.	<i>Fases del proceso contable</i>	12
2.2.13.1.	<i>Fase 1: Sistematización</i>	12
2.2.13.2.	<i>Fase 2: Valuación</i>	13
2.2.13.3.	<i>Fase 3: Procesamiento</i>	14
2.2.13.4.	<i>Fase 4: Evaluación</i>	14
2.2.13.5.	<i>Fase 5: Información</i>	14
2.2.14.	<i>Normativa contable</i>	15
2.2.14.1.	<i>Normas ecuatorianas de contabilidad (NEC)</i>	15
2.2.14.2.	<i>Normas de internacionales de contabilidad (NIC)</i>	15
2.2.14.3.	<i>Normas internacionales de información financiera (NIF)</i>	16
2.2.14.4.	<i>Principios de contabilidad generalmente aceptados (PCGA)</i>	17
2.2.15.	<i>Cuentas contables</i>	17
2.2.15.1.	<i>Plan de cuentas</i>	17
2.2.15.2.	<i>Concepto de cuentas</i>	17
2.2.15.3.	<i>Partes de una cuenta</i>	17
2.2.15.4.	<i>Clasificación de las cuentas</i>	18
2.2.16.	<i>Estado de situación inicial</i>	19
2.2.17.	<i>Libro diario</i>	19
2.2.18.	<i>Libro mayor</i>	20
2.2.19.	<i>Balance de comprobación</i>	20
2.2.20.	<i>Estados financieros</i>	20
2.2.21.	<i>Estado de resultados</i>	21
2.2.22.	<i>Estado de situación financiera</i>	21
2.2.23.	<i>Estado de flujos del efectivo</i>	21
2.2.24.	<i>Estados de cambio en el patrimonio</i>	21
2.2.25.	<i>Notas a los estados financieros</i>	21

### CAPÍTULO III

3.	<b>MARCO METODOLÓGICO</b>	22
3.1.	<b>Enfoque de investigación</b>	22
3.2.	<b>Nivel de investigación</b>	22
3.2.1.	<i>Exploratoria</i>	22
3.2.2.	<i>Descriptiva</i>	22

<b>3.3.</b>	<b>Diseño de investigación</b> .....	22
3.3.1.	<i>No experimental</i> .....	22
<b>3.4.</b>	<b>Tipo de estudio</b> .....	23
3.4.1.	<i>Aplicada</i> .....	23
3.4.2.	<i>De campo</i> .....	23
<b>3.5.</b>	<b>Población y muestra</b> .....	23
3.5.1.	<i>Población</i> .....	23
3.5.2.	<i>Muestra</i> .....	23
<b>3.6.</b>	<b>Métodos, técnicas e instrumentos de investigación</b> .....	24
3.6.1.	<i>Métodos</i> .....	24
3.6.1.1.	<i>Método inductivo</i> .....	24
3.6.1.2.	<i>Método deductivo</i> .....	24
3.6.1.3.	<i>Método analítico</i> .....	24
3.6.1.4.	<i>Método sistémico</i> .....	25
3.6.2.	<i>Técnicas e instrumentos de investigación</i> .....	25
3.6.2.1.	<i>Encuesta</i> .....	25
3.6.2.2.	<i>Entrevista</i> .....	26

## CAPÍTULO IV

<b>4.</b>	<b>MARCO DE ANÁLISIS E INTERPRETACIÓN DE RESULTADOS</b> .....	27
4.1.	<b>Resultados</b> .....	27
4.1.1.	<i>Aplicación de la encuesta</i> .....	27

## CAPÍTULO V

<b>5.</b>	<b>MARCO PROPOSITIVO</b> .....	38
5.1.	<b>Título de la propuesta</b> .....	38
5.2.	<b>Contexto organizacional</b> .....	38
5.3.	<b>Proceso contable</b> .....	39
5.3.1.	<i>Fase I: Sistematización</i> .....	41
5.3.2.	<i>Fase II: Valuación</i> .....	59
5.3.3.	<i>Fase III: Procesamiento</i> .....	60
5.3.4.	<i>Fase IV: Evaluación</i> .....	72
5.3.5.	<i>Fase V: Información</i> .....	79

<b>CONCLUSIONES</b> .....	81
---------------------------	----

<b>RECOMENDACIONES</b> .....	82
<b>BIBLIOGRAFIA</b>	
<b>ANEXOS</b>	

## ÍNDICE DE TABLAS

<b>Tabla 3-1:</b> Población de la empresa .....	23
<b>Tabla 4-1:</b> Sistema contable.....	27
<b>Tabla 4-2:</b> Método de registro contable .....	29
<b>Tabla 4-3:</b> Registro contable .....	30
<b>Tabla 4-4:</b> Información Financiera.....	31
<b>Tabla 4-5:</b> Estados Financieros .....	32
<b>Tabla 4-6:</b> Toma de decisiones .....	33
<b>Tabla 4-7:</b> Implementación de un sistema contable .....	34
<b>Tabla 4-8:</b> Control de Información Financiera.....	35
<b>Tabla 4-9:</b> Clientes .....	36
<b>Tabla 4-10:</b> Control a los procesos.....	37
<b>Tabla 5-1:</b> Plan de cuentas .....	41

## ÍNDICE DE ILUSTRACIONES

<b>Ilustración 2-1:</b>	Proceso contable.....	12
<b>Ilustración 4-1:</b>	Sistema contable.....	27
<b>Ilustración 4-2:</b>	Método de registro contable .....	29
<b>Ilustración 4-3:</b>	Registro contable.....	30
<b>Ilustración 4-4:</b>	Información Financiera .....	31
<b>Ilustración 4-5:</b>	Estados Financieros.....	32
<b>Ilustración 4-6:</b>	Toma de decisiones .....	33
<b>Ilustración 4-7:</b>	Implementación de un sistema contable.....	34
<b>Ilustración 4-8:</b>	Control de información financiera .....	35
<b>Ilustración 4-9:</b>	Clientes.....	36
<b>Ilustración 4-1:</b>	Control a los procesos .....	37
<b>Ilustración 5-1:</b>	Estructura orgánica.....	39
<b>Ilustración 5-2:</b>	Factura.....	48
<b>Ilustración 5-3:</b>	Comprobante de retención .....	49
<b>Ilustración 5-4:</b>	Liquidación de compras de bienes y prestación de servicios .....	50
<b>Ilustración 5-5:</b>	Nota de crédito .....	51
<b>Ilustración 5-6:</b>	Nota de débito .....	52
<b>Ilustración 5-7:</b>	Proforma.....	53
<b>Ilustración 5-8:</b>	Recibo .....	54
<b>Ilustración 5-9:</b>	Kardex .....	55
<b>Ilustración 5-10:</b>	Kardex .....	55
<b>Ilustración 5-11:</b>	Flujograma proceso de compra de mercaderías. ....	56
<b>Ilustración 5-12:</b>	Flujograma del proceso de inicio de caja .....	56
<b>Ilustración 5-13:</b>	Flujograma del proceso de cierre de caja .....	57
<b>Ilustración 5-14:</b>	Flujograma del proceso de conciliación bancaria .....	58
<b>Ilustración 5-15:</b>	Flujograma del proceso de caja chica.....	59

## **ÍNDICE DE ANEXOS**

**ANEXO A: FORMATO DE ENCUESTA**

## RESUMEN

El diseño de un sistema contable, aplicado a la empresa “Import & Export Freire Trucks” en la ciudad de Ambato, se desarrolló debido que no cuenta con un sistema contable que ayude al control de sus actividades económicas, y la falta de documentación que acredite las transacciones realizadas por la empresa, dicha investigación tuvo como objetivo obtener información oportuna, precisa, concisa del sistema económico que maneja la empresa y guiar al gerente en la toma de decisiones, utilizando estándares internacionales y principios de contabilidad generalmente aceptados. La metodología utilizada fue un enfoque cualitativo con un diseño transversal debido que las variables descritas no fueron manipuladas, se utilizó la encuesta como herramienta la cual fue aplicada a los empleados de la empresa, donde se obtuvo determinar varias falencias información determinando las falencias que presenta la empresa, no cuenta con un sistema contable, el método contable que utiliza no puede satisfacer las necesidades de información financiera debido a que varios de los procesos contables no estaban bien ejecutados y reportaban problemas en el cumplimiento de la información contable. Para dar solución a la problemática se propone un sistema contable se construye sobre la base de cinco fases: sistematización, valuación, procesamiento, evaluación e información, que se adapta a las necesidades de la empresa y permite la generación de los procesos para una correcta toma de decisiones en base a las normas contables, tributarias y laborales existentes.

**Palabras clave:** <SISTEMA CONTABLE>, <PROCESO CONTABLE>, <INFORMACION CONTABLE>, <CONTABILIDAD DE SERVICIOS>.

28-11-2023

1996-DBRA-UPT-2023



## ABSTRACT

The design of an accounting system, applied to the company "Import & Export Freire Trucks" in the city of Ambato, was developed because it does not have an accounting system to help control their economic activities, and the lack of documentation to prove the transactions made by the company, this research aimed to obtain timely, accurate, concise information on the economic system that manages the company and guide the manager in making decisions, using international standards and generally accepted accounting principles. The methodology used was a qualitative approach with a cross-sectional design because the variables described were not manipulated, the survey was used as a tool which was applied to employees of the company, where it was obtained to determine several shortcomings information determining the shortcomings of the company, does not have an accounting system, the accounting method used can not meet the needs of financial information because several of the accounting processes were not well executed and reported problems in meeting the accounting information. To solve the problem, an accounting system is proposed, which is built on the basis of five phases: systematization, valuation, processing, evaluation and information, which is adapted to the needs of the company and allows the generation of processes for a correct decision making based on the existing accounting, tax and labor regulations.

Key words: <ACCOUNTING SYSTEM>, <ACCOUNTING PROCESS>, <ACCOUNTING INFORMATION>, <SERVICE ACCOUNTING>.



LIC.VIVIANA YANEZ MSC

C.I: 0201571411



## **INTRODUCCIÓN**

En el actual trabajo de investigación previo a obtener el título universitario denominado DISEÑO DE UN SISTEMA CONTABLE, APLICANDO A LA EMPRESA “IMPORT & EXPORT FREIRE TRUCKS” EN LA CIUDAD DE AMBATO. El propósito de esta propuesta de sistema es brindar un diseño administrativo contable que se pueda adaptar a cualquier negocio de este tipo, y con base en las normas, reglamentos y legislación existente que permite llevar a cabo los procesos contables diarios, como resultado obtener información precisa, permitiendo con ello la emisión de estados financieros que detallan todos los cambios en los estados financieros involucrados, asegurando la coherencia en el proceso de toma de decisiones. Por lo tanto, este trabajo consta de seis capítulos, que describimos con más detalle a continuación:

Para comenzar, el capítulo I inicia con el planteamiento del problema que se identificó en la empresa, aplicando una encuesta al personal de la misma.

El capítulo II está compuesto por los antecedentes de la investigación y el marco teórico donde se busca familiarizar y comprender de mejor manera el tema de investigación. También se da a conocer los antecedentes históricos y los datos de la empresa de manera general para un mejor conocimiento de la misma.

En el capítulo III, se aborda todo lo referente a la metodología de la investigación, desde el enfoque de la investigación hasta la población y cálculo de la muestra, siendo estos dos últimos temas importantes para definir la cantidad de personas a encuestar.

En el capítulo IV, se dan a conocer el análisis y los resultados de la encuesta aplicada en la empresa cuya información sirvió para que se pueda construir el diseño del sistema contable propuesto.

En el capítulo V, trata lo relacionado con la propuesta del diseño del sistema contable, dando a conocer la parte organizacional de la empresa IMPORT & EXPORT FREIRE TRUCKS, cuyos beneficiarios del sistema y la aplicación del proceso contable con sus cinco fases que son: sistematización, valuación, procesamiento, evaluación e información. Finalmente, se presentan las conclusiones y recomendaciones de la presente investigación.

## CAPÍTULO I

### 1. PROBLEMA DE INVESTIGACION

#### 1.1. Planteamiento del problema

Entre 200 y 245 empresas en todo el mundo, el 90% de las cuales son PYMES, destacan en innovación, creatividad y creación de empleo. Fomentar la innovación, la creatividad y el trabajo digno son algunas de las características que hacen que las PYMES sean sostenibles. En el día de la MIPYME, la Organización de las Naciones Unidas (ONU) destaca el papel de las PYMES en el logro de los Objetivos de Desarrollo Sostenible (ODS). La ONU cree que las PYMES y las micro PYMES juegan un papel vital en los países en desarrollo. La organización internacional publica datos del Consejo Internacional de Pequeñas Empresas, que muestran que estas empresas representan más del 90% de todos los negocios, crean entre el 60% y el 70% de los puestos de trabajo y representan el 50% del Producto Interno Bruto (PIB) mundial (Cinco Días, 2018: p1).

Para el caso concreto de Ecuador según (Baque et al., 2020: pp.10-11) cuenta con una gran cantidad de PYMES en los sectores comerciales, de servicios o industriales que son fuentes de empleo. Debido a que están relacionados con el mercado empresarial y laboral del país, juegan un papel muy importante en la economía. Pero a lo largo de los años, también han enfrentado algunas dificultades a nivel mundial y nacional. De acuerdo con la Dirección Nacional de Estadística y Censo INEC (2019), en el Directorio de Empresas e Instituciones (DIEE), en el año 2018 había 856.568 pequeñas y medianas empresas, desglosadas de la siguiente manera: 14.278 medianas empresas que representan 2 %, 64.117 pequeñas empresas, que representan el 7%, las microempresas 816.553 que representan el 91%. Cabe señalar que Pichincha y Guayas cuentan con el mayor número de pymes. Ese año Pichincha tenía cerca del 23,75% y Guayas el 18,95%; esto se debe a la concentración de la población y de las empresas más grandes en estas zonas.

En “Administración estratégica en las pymes de Tungurahua y su impacto en la reactivación post pandemia” (Paredes y Gallardo, 2022: p.11) mencionan que el INEC (2022) confirma que la provincia de Tungurahua ocupa el sexto lugar entre las provincias ecuatorianas con mayor número de pequeñas y medianas empresas. Con 118 medianas empresas, es considerada una provincia agroindustrial, por lo que cuenta con áreas relacionadas con la producción de frutas de corto plazo, carrocerías metálicas, confección de prendas de vestir y lo más importante artículos de cuero como zapatos, carteras, chompas, etc.

La microempresa “IMPORT & EXPORT FREIRE TRUCKS” ubicada en la Provincia Tungurahua, cantón Ambato en las calles Alaska y Alabama, cuenta con una matriz y una sucursal ubicada en la Av. Bolivariana, se dedica a la compra, venta, importación y exportación de accesorios para tracto camiones y dispone de tres colaboradores en su plantilla. La empresa surgió en 2001 con el fin de proveer accesorios y repuestos de calidad a sus clientes.

La microempresa ha venido creciendo desde entonces, pero con una problemática que la mayoría de identidades obtienen en el transcurso de este crecimiento empírico, la entidad después de un acercamiento y a través de la aplicación de la entrevista con el dueño de la empresa, se han detectado las siguientes problemáticas:

- Ausencia de un debido sistema contable que ayude al buen manejo de la información contable, todo esto conlleva al mal uso y pérdida de los recursos.
- Mal registro de las actividades contables diarias por lo que aparecen datos contables y operaciones financieras inexactas y poco fiables.
- Al momento de la actividad económica de compra y venta de accesorios no se efectúa una contabilidad adecuada, razón por la cual, el valor real de las existencias es desconocido.
- La falta de organización en la actividad económica hace que se elaboren los registros contables basados en la experiencia sin ninguna actualización contable, como consecuencia no se presenta todos los informes (estado de situación financiera, estado de pérdidas y ganancias, estado de flujo de caja y evolución patrimonial).

En base a estos problemas se identifica que existe una falta de aplicación de normas y procedimientos contables, por lo tanto, es esencial desarrollar un sistema contable a medida para la empresa “IMPORT & EXPORT FREIRE TRUCKS” con la necesidad de obtener información clara y precisa de los recursos financieros de una manera organizada, siendo está muy útil a la hora de la toma de decisiones.

## **1.2. Objetivos**

### **1.2.1. *Objetivo general***

Diseñar un sistema contable para la empresa Import & Export Freire Trucks de la ciudad de Ambato que permita una eficiente gestión de la información contable para la correcta toma de decisiones y un adecuado manejo de los recursos.

### **1.2.2. *Objetivos específicos***

- Elaborar un marco teórico de referencia utilizando las fuentes bibliográficas esenciales que contribuyen al desarrollo y sustentación de la propuesta.
- Desarrollar la metodología utilizando una variedad de métodos, técnicas y herramientas de investigación para recopilar suficiente información para lograr resultados.
- Desarrollar cada uno de los elementos que forman parte del sistema contable, a fin de configurar la propuesta que permita un correcto manejo de la información, una correcta toma de decisiones y el manejo adecuado de los recursos.

### **1.3. *Justificación del problema***

La finalidad de realizar el presente trabajo de investigación es dotar a la empresa “IMPORT & EXPORT FREIRE TRUCKS” de una herramienta que brinde las oportunidades necesarias para gestionar técnica, eficaz y oportunamente los recursos con el fin de lograr una mayor rentabilidad financiera.

Por esta razón, las empresas necesitan un diseño contable que acompañe los flujos de capital y la estabilidad financiera de la empresa, el sistema contable está diseñado para apoyar el tema de acuerdo a los objetivos institucionales, dado que, los datos contables, deben ser entendibles, provechosos y sencillos de comprender.

#### **1.3.1. *Justificación teórica***

Es apropiado buscar información sobre conceptos utilizando fuentes bibliográficas como libros, artículos científicos, revistas y sitios web, etc., y esto nos ayuda a desarrollar los siguientes temas de investigación.

#### **1.3.2. *Justificación metodológica***

Su inicio se justifica porque utiliza los métodos, técnicas y herramientas más investigativas con el propósito de obtener datos coherentes, apropiados, pertinentes y adecuados para la creación de un sistema de contabilidad destinado a "IMPORT & EXPORT FREIRE TRUCKS"

### **1.3.3. *Justificación práctica social***

La ejecución tangible de la investigación se evidencia a través de la implementación del sistema contable en la empresa “IMPORT & EXPORT FREIRE TRUCKS”, el cual ofrece herramientas de información contable que reflejan la realidad de la economía.

### **1.4. **Pregunta de investigación****

¿Cómo afecta la carencia de un sistema confiable al ciclo contable?

¿De qué manera se puede llevar a cabo en la empresa una contabilidad correcta de la creciente actividad económica?

¿Cómo afecta la falta de organización en la toma de decisiones?

## CAPÍTULO II

### 2. MARCO TEÓRICO

#### 2.1. Antecedentes de Investigación

En la organización, no se han llevado a cabo investigaciones previas en el contexto del tema presentado, por lo que para efectos de su desarrollo con ayuda en la revisión de estudios relevantes elaborados por otros autores se menciona lo siguiente.

De esta manera para Estrella (2016) en su tesis denominada Diseño de un sistema contable con normas Internacionales de información financiera (NIIF) Para pymes en una empresa con varias líneas de Productos (línea blanca, electrodomésticos, Bicicletas, colchones y muebles de madera) que Cuenta con su propia planta de producción para la línea de muebles de madera. Trabajo de titulación en la universidad Pontificia Universidad Católica del Ecuador, concluye que:

El Comercial Guayllabamba es una persona natural que mantiene tres RUC para dividir la facturación de sus líneas de productos y de esta forma evitar cumplir la base que se requiere para que un negocio sea obligado a llevar contabilidad, se concluye que esta práctica lleva a la informalidad del negocio trayendo consigo falta de control, desconocimiento de la situación financiera real y carencia total de un proceso unificado y bien estructurado que le permita fortalecer su competencia y ser más eficiente en el mercado (p.171).

Para Meza (2017) en su tesis denominada “Diseño de un sistema contable para mejorar la gestión financiera de la empresa comercial Rivadeneira de la ciudad de Santo Domingo”. Proyecto de examen complejo en la universidad regional autónoma de los andes previo a la obtención del título de ingeniero en contabilidad superior, concluye que:

La empresa comercial “RIVADENEIRA” al implementar el diseño de un sistema contable obtendrá métodos y registros establecidos que le permitirán controlar, identificar, reunir analizar, registrar y producir información cuantitativa cada vez más completa y amplia de las operaciones que realiza, información que le permitirá conocer la situación financiera de la empresa, con la cual podrá proveer, analizar, planear y controlar hechos futuros que en una u otra forma le puedan afectar (p.101).

De igual modo, para Bonilla (2015) en su tesis de grado “Diseño e implementación de un sistema contable para ser aplicado en la empresa comercial “Ferretera Megacen I”, de la Universidad Regional Autónoma de Los Andes, menciona que:

Ferretería “MEGACEN I” no cuenta con un sistema contable administrativo y financiero, que le permita conocer su situación actual y real, lo que implica que no pueda rendir sus recursos óptimamente para mejorar la rentabilidad de su negocio. El proyecto de la implementación del diseño de sistema contable describe las exigencias necesarias para un adecuado funcionamiento del negocio, mediante las estrategias contables y administrativas, así como el Control Interno tanto contable y administrativo que está en función de sus necesidades (p.169).

Asimismo, Tamay (2022) en su tesis de grado denominada “Diseño de un sistema contable comercial para El Ganadero, cantón Gualaquiza, provincia de Morona Santiago, cantón Riobamba, provincia de Chimborazo”, llega a la siguiente conclusión:

En La empresa “El Ganadero” presenta dificultad al llevar un adecuado control de los registros contables, debido a la ausencia de un sistema contable apropiado a sus necesidades y requerimientos, lo que dificulta disponer de la información financiera. La empresa no cuenta con información financiera confiable que le permita establecer el análisis de la información y tomar decisiones que sean beneficiosas para la organización (p.131)

## **2.2. Referencias Teóricas**

### **2.2.1. Definición de sistema**

Según Treviño (2019) citado en House (1973) definen al sistema como: “una serie de partes interrelacionadas e interdependientes, de tal forma que la interacción de cualquiera de sus partes (subsistemas) afectan al todo” (p.25).

### **2.2.2. Definición de contabilidad**

Según Gil (2015) la contabilidad es una herramienta clave para conocer en qué situación y condiciones se encuentra una empresa y, con esta documentación, poder establecer las estrategias necesarias con el objeto de mejorar su rendimiento económico. Por ejemplo, si compramos madera para fabricar sillas tendremos que contabilizar esa compra para saber qué cantidad

tenemos, cuanto nos ha costado, quién es el vendedor, en qué fecha la compramos, etc. De todo eso y más se encarga la contabilidad (p.86).

### **2.2.3. Definición de PYMES**

Según Carrillo (2019) PYMES quiere decir pequeñas y medianas empresas. En el país (Ecuador), se llama PYMES al conjunto de pequeñas y medianas empresas, que, de acuerdo al número de trabajadores, volumen de ventas, años en el mercado, y sus niveles de producción, activos, pasivos (que representan su capital) tienen características similares en sus procesos de crecimiento (p.1).

### **2.2.4. Definición de sistema contable**

Según (Pérez et al., 2009: p.1) un sistema es un módulo ordenado de componentes que interactúan entre sí y que se hallan interrelacionados. La idea de contable, por su parte, hace referencia a aquello vinculado a la contabilidad (el método que permite llevar las cuentas de una organización).

De esta forma, el concepto de sistema contable puede entenderse de diferentes maneras. En el sentido más amplio, es un conjunto de elementos que registran la información contable y las relaciones entre estos datos. Esta estructura, por sus características, facilita la toma de decisiones en el ámbito de la gestión.

- Específicamente, podemos determinar que cualquier sistema contable tiene tres pilares que permiten construirlo:
- Contabilidad de actividad económica, que deberá estar al día e incluirse en los documentos elaborados al efecto.
- Dividir la información en grupos y categorías para que pueda ser examinada, analizada y utilizada de la forma más adecuada.
- Una visión general de toda la información contable de la empresa, para que los responsables de la unidad estructural puedan tenerla en cuenta.

Los sistemas contables constan de varios tipos de documentos, y en ellos participan especialistas (contadores), quienes son responsables del registro y análisis precisos de la información. Los contadores suelen trabajar con gerentes o tomadores de decisiones comerciales.

Además de todo lo anterior, es importante conocer otros números importantes para cualquier sistema contable que se consideran importantes:

- Debe ser un sistema bien diseñado, comprensible y completo.



- Si se hace correctamente, podrá tomar el control total de la contabilidad de su empresa y, al mismo tiempo, facilitará una toma de decisiones coherente y adecuada.
- Hay varios objetivos diferentes que intenta lograr al crear un sistema de contabilidad. Sin embargo, los más destacados son: pronosticar flujos de efectivo, implementar el control sobre las actividades de las empresas afiliadas, apoyar a los gerentes en sus funciones, ayudar en la preparación de estadísticas, promover la toma de decisiones sobre nuevos proyectos y direcciones comerciales.
- Para beneficiarnos enormemente de los principios de la empresa, hemos decidido que cada sistema contable debe ser comprensible, útil, neutral y totalmente auditable.

Actualmente, el concepto de sistema contable suele estar asociado a un programa informático que permite registrar información. Este programa de contabilidad cuenta con diversos módulos para que las empresas puedan gestionar sus libros y saldos de forma digital y utilizar herramientas amigables con el cálculo. Incluso los sistemas básicos de contabilidad se pueden implementar en hojas de cálculo. Así, es posible registrar los ingresos y gastos económicos de la familia asignando una tabla para el mes en curso. A su vez, los movimientos durante este período pueden reflejarse automáticamente en otro cuadro, donde el ahorro de los hogares aumenta o disminuye. Como puede ver, la hoja de cálculo actúa como un sistema de contabilidad.

Según Catacora (1997), el Sistema Contable es una organización estructurada que recopila los datos de una empresa derivados de sus actividades utilizando diversos medios como formularios, informes y registros. Estos datos, una vez presentados a la dirección, habilitan a la administración para tomar elecciones relacionadas con las finanzas de la compañía.

Según ciertos autores, un sistema contable es una estructura mediante la cual se llevan a cabo numerosas acciones en función de un modelo o con tecnología. En este sentido, el software de contabilidad incorpora algoritmos, programas informáticos, ecuaciones, fórmulas y órdenes que facilitan la administración de la contabilidad de una empresa o entidad.

### ***2.2.5. Definición de sistema de información contable***

Según García (2001) citado en Pérez (2019) “los sistemas contables son creaciones humanas reales para responder a demandas circunstanciales con base en la teoría general contable”. Debemos considerar que el sistema contable para que sea tal, debe estar formado por factores internos que estén interrelacionados, influenciados por variables del contexto, conformando un todo estructurado, que debe ser superior a los objetivos de las partes.

A partir de estos conceptos vamos a desarrollar brevemente nuestra visión, respecto a las variables que definen el comportamiento de los sistemas contables, cómo el entorno impulsa determinados cambios, qué referencias deberían tomarse para no generar caos, poniendo en duda la consistencia de algunas incursiones novedosas en la normativa y por último realizar una reflexión para un reacomodamiento de la situación actual (p.1).

#### ***2.2.6. Características del sistema de información contable***

Para Mora (2019) estos sistemas deben cumplir ciertos parámetros para poder cumplir con su propósito, y a su vez cumplir con los requisitos más avanzados adoptados por el sistema internacional de normas financieras internacionales. Cabe señalar que a nivel nacional el objetivo es brindar información de carácter tributario, sin embargo, el cumplimiento de la información con las normas internacionales se brinda no en el ámbito tributario, sino en el financiero. Para análisis de dispositivos reales (p.14)

#### ***2.2.7. Importancia de la contabilidad en la empresa***

Para (Vera et al., 2016: p.10), la contabilidad es de suma relevancia ya que todas las empresas requieren mantener un seguimiento de sus transacciones y negociaciones mercantiles y financieras. Así obtendrá, mayor productividad y aprovechamiento de su patrimonio.

Los fines fundamentales de la contabilidad son:

- Mantener un estricto control sobre todos los recursos y compromisos de la empresa.
- Documentar de forma precisa todas las operaciones efectuadas por la compañía durante el año financiero.
- Ofrecer en cualquier momento una representación precisa y veraz de la situación financiera de la empresa.
- Prever de manera anticipada el curso futuro de la organización.
- Actuar como prueba y fuente de información para terceros en todos los asuntos legales en los que la contabilidad pueda tener relevancia.

#### ***2.2.8. Contabilidad comercial***

Según López (2012) La contabilidad comercial registra y controla las actividades que giran alrededor de la compraventa de mercancías en las empresas comerciales (p.1).

### **2.2.9. Propósito del sistema contable**

Según Josar (2011), el objetivo del sistema de contabilidad de la empresa consiste en generar y transmitir estos datos. Para alcanzar estas metas, se pueden emplear ordenadores, así como llevar a cabo registros a mano y generar informes impresos.

### **2.2.10. Estructura de un sistema contable**

Para Josar (2011) todo sistema de información contable sigue una estructura fundamental y un sistema de información bien planificado, de este modo, proporciona control, adecuada adaptabilidad, versatilidad y una relación costo-beneficio satisfactoria.

Un sistema contable empresarial, sin importar el sistema que use, requiere tres pasos básicos relacionados con la actividad financiera; los datos deben registrarse, clasificarse y compilarse, pero el proceso de mantenimiento de registros implica la comunicación con las partes interesadas. Traducir información para ayudar a tomar decisiones comerciales.

Contabilidad de actividades financieras. En el sistema contable se debe llevar una contabilidad sistemática de la actividad económica diaria en términos financieros. En los negocios, diversas transacciones pueden expresarse en dinero y deben registrarse en libros de contabilidad. Las transacciones se refieren a operaciones completadas y no a posibles operaciones futuras. Por supuesto, no todos los acontecimientos empresariales pueden medirse y describirse objetivamente en términos monetarios.

- El intercambio de información. Un registro completo de todas las actividades comerciales normalmente implica grandes cantidades de datos que son demasiado grandes y dispares para ser útiles para los tomadores de decisiones. Por lo tanto, la información debe dividirse en grupos o categorías. Las transacciones que reciben o envían dinero deben agruparse.
- Resumen de información: Para que los tomadores de decisiones utilicen información contable, es necesario un resumen. Por ejemplo, un informe completo sobre las ventas de una empresa es demasiado largo para leerlo. Los empleados que compran artículos necesitan información de ventas agregada por producto. Los gerentes de la empresa deben recopilar información de ventas por departamento, mientras que la alta dirección debe recopilar información de ventas.

### **2.2.11. Elementos de un sistema contable**

Según (Elizondo, 1981, pág. 53) los elementos que intervienen en un sistema contable son:

- Catálogo de cuentas
- Documentos fuente
- Diagramas de flujo
- Guía de procesamiento
- Informes

### **2.2.12. Proceso contable**

Según Elizondo (1981) “El proceso contable es el conjunto de fases en las que los contadores obtienen y verifican la información financiera” (p.41).

### **2.2.13. Fases del proceso contable**

Elizondo (1981) menciona que las fases del proceso contable son: (p.41)



**Ilustración 2-1:** Proceso contable

**Fuente:** (Elizondo, 1981).

#### **2.2.13.1. Fase 1: Sistematización**

Según (Elizondo, 1981, pág. 49) indica que, la fase inicial del proceso contable, donde se organizan los elementos de la contabilidad para que pueda lograr sus objetivos. La sistematización se refiere a la creación de un sistema de información contable, el cual debe ser seleccionado, diseñado e instalado.

- Selección del sistema: la selección de un sistema de información contable incluye la selección de los procedimientos y métodos más adecuados para la entidad correspondiente.
- Diseño del sistema: el desarrollo del sistema de información contable abarca el catálogo de cuentas, los comprobantes, los esquemas de flujo, la guía de procesos y los reportes
- Instalación del sistema: la instalación del sistema de información contable se efectúa una vez aprobado, adquiriendo los recursos para su aplicación. La instalación mencionada, implica observancia de los procedimientos y métodos establecidos, estos aspectos deben estar enfocados en la elaboración de un manual de sistematización contable.

#### 2.2.13.2. Fase 2: Valuación

Según Elizondo (1981) se puede considerar a la valuación como la asignación de un valor a los recursos y compromisos adquiridos por una empresa con el fin de lograr sus metas.

- Valuación del efectivo
- Valuación del efectivo en bancos
- Valuación de inversiones en valores
- Valuación de derechos a cargo de clientes
- Valuación de documentos por cobrar
- Valuación de derechos a cargo de deudores
- Valuación de mercaderías
- Valuación de pagos anticipados
- Valuación de mobiliario y equipo de oficina
- Valuación del equipo de reparto
- Valuación del edificio
- Valuación del terreno
- Valuación de los gastos de organización
- Valuación de los gastos de instalación
- Valuación de obligaciones a favor de proveedores
- Valuación de documentos por pagar
- Valuación de obligaciones a cargo de acreedores
- Valuación de gastos por pagar
- Valuación de obligaciones por hipoteca
- Valuación de cobros anticipados
- Valuación de capital social
- Valuación de la utilidad del ejercicio

- Valuación del capital contable

#### 2.2.13.3. Fase 3: Procesamiento

Según (Elizondo, 1981, pág. 61) menciona que, la fase de preparación de la información contable resultante de las transacciones realizadas por la entidad económica. La elaboración de la información contable consta de las etapas como son la obtención, organización, registro, cálculo y resumen de datos, que se adquieren a través de los documentos de origen.

#### 2.2.13.4. Fase 4: Evaluación

(Elizondo, 1981, pág. 71) menciona que, la etapa en la que se determina el impacto de las transacciones de la empresa en su situación financiera. La información por sí sola no es suficiente. Debe compararse con estándares predefinidos para comprender las desviaciones asociadas con estos estándares. Los resultados de comparar la información contable real con criterios predeterminados se determinan a través del análisis y la interpretación financieros.

- Análisis financiero: El análisis financiero es el aislamiento de los elementos de los estados financieros con el fin de examinarlos críticamente y comprender el impacto de dichos elementos sobre los fenómenos expresados por dichos estados. Los estados financieros por sí solos no explican fenómenos financieros como la liquidez, la solvencia, la estabilidad financiera, la solidez y rentabilidad del capital social.
- Interpretación Financiera: La interpretación financiera es el sentido, interpretación, conclusión o conclusión personal del auditor.

#### 2.2.13.5. Fase 5: Información

Según Elizondo (1981) la fase de información comprende el anunciamiento de los datos financieros y contables, los cuales se adquieren como deducción de las operaciones realizadas por la empresa.

- Informe financiero: al finalizar cada ejercicio contable el contador debe presentar un informe financiero en el que se exprese la realidad financiera de la entidad económica a los interesados en su marcha, con el fin de que puedan tomar decisiones. La elaboración del informe financiero obliga a tomar en cuenta tanto su contenido, como ciertas reglas de comunicación que garanticen la transmisión del mensaje que conlleva.

## **2.2.14. Normativa contable**

### *2.2.14.1. Normas ecuatorianas de contabilidad (NEC)*

De acuerdo con Amores(2015) con referencia a la Federación Nacional de Contadores del Ecuador con decisión del 8 de julio de 1999 no. FNCE 08.07.99 para aceptar la Norma Internacional de Contabilidad NIC como base para la emisión de las normas contables ecuatorianas (NEC), emitida por el Organismo de Supervisión Empresarial No. 99-1-3-3-007 (1999), publicada en el Diario Oficial Gaceta del 6 de septiembre de 1999 No. 270, consideró la modernización de nuestras normas contables esencial para el desarrollo de los negocios en nuestro país. Los NEC (Nos. 1 a 15) son implementados por las entidades bajo su control con procedimientos contables estándar y uniformes para el correcto registro, preparación y presentación de los estados financieros de las empresas (p.6).

### *2.2.14.2. Normas de internacionales de contabilidad (NIC)*

Para Borges (2023) Las Normas Internacionales de Contabilidad (NIC), son un conjunto de reglas que deberían cumplir las compañías para, en primer lugar, asegurar que su información financiera refleja la realidad y, en segundo lugar, que esta realidad se entiende en todo el planeta, cada vez más globalizado (p.1).

A continuación, ofrecemos el contenido de las NIC vigentes:

- NIC 1: Presentación de Información Financiera.
- NIC 2: Contabilidad de Existencias.
- NIC 7: Informe de Movimientos de Efectivo.
- NIC 8: Normas sobre Políticas Contables, Cambios y Errores.
- NIC 10: Acontecimientos Posteriores al Cierre del Ejercicio.
- NIC 12: Contabilización de Impuestos a las Utilidades.
- NIC 16: Contabilidad de Bienes de Uso.
- NIC 19: Contabilidad de Beneficios al Personal.
- NIC 20: Tratamiento Contable de Subvenciones Gubernamentales y Revelación de Ayudas Estatales.
- NIC 21: Impacto de Cambios en las Tasas de Cambio de Divisas Extranjeras.
- NIC 23: Contabilidad de Aportes Financieros Externos.
- NIC 24: Revelación de Información sobre Partes Relacionadas.

- NIC 26: Información Financiera de Planes de Jubilación y Beneficios por Retiro.
- NIC 27: Estados Financieros Consolidados y Separados.
- NIC 28: Contabilidad de Inversiones en Empresas Asociadas.
- NIC 29: Información Financiera en Contextos de Hiperinflación.
- NIC 32: Presentación de Instrumentos Financieros.
- NIC 33: Cálculo y Revelación de Utilidades por Acción.
- NIC 34: Reporte de Información Financiera Intermedia.
- NIC 36: Valoración y Revisión de Pérdida de Valor de Activos.
- NIC 37: Contabilización de Provisiones y Pasivos Contingentes.
- NIC 38: Tratamiento Contable de Activos Intangibles.
- NIC 39: Reconocimiento y Valoración de Instrumentos Financieros.
- NIC 40: Contabilidad de Propiedades de Inversión.
- NIC 41: Contabilidad de Actividades Agrícolas.

#### 2.2.14.3. Normas internacionales de información financiera (NIIF)

Para Borges (2023) Las NIIF establecen principios y reglas para la contabilidad de los negocios, que deben ser aplicados de manera uniforme en todo el mundo para que los estados financieros sean comparables y comprensibles por los usuarios de la información financiera, tales como inversionistas, analistas financieros, reguladores, entre otros (p.2).

A continuación, ofrecemos el contenido de las NIIF vigentes:

- NIIF 1: La implementación inicial de las Normas Internacionales de Información Financiera
- NIIF 2: Desembolso basado en acciones
- NIIF 3: Combinaciones de negocios
- NIIF 4: Contratos de seguro
- NIIF 5: Activos no corrientes mantenidos para la venta y operaciones discontinuadas
- NIIF 6: Exploración y evaluación de recursos minerales
- NIIF 7: Instrumentos financieros: información a revelar
- NIIF 8: Segmentos operativos
- NIIF 9: Instrumentos financieros
- NIIF 10: Estados financieros consolidados
- NIIF 11: Acuerdos conjuntos
- NIIF 12: Información a revelar sobre participaciones en otras entidades
- NIIF 13: Medición del valor razonable



- NIIF 14: Cuentas de posposición de actividades reguladas
- NIIF 15: Ingresos procedentes de contratos con clientes
- NIIF 16: Arrendamientos
- NIIF 17: Contratos de seguro (ha sustituido a la NIIF 4)

#### 2.2.14.4. *Principios de contabilidad generalmente aceptados (PCGA)*

Para Izaguirre (2014) estos son un conjunto de normas y estándares generales que sirven como pautas contables y establecen estándares relacionados con la medición del patrimonio, la información sobre el patrimonio y los factores económicos de una empresa. Los PCGA establece los parámetros para que la preparación de los estados financieros se base en un método uniforme de contabilidad (p.1).

### **2.2.15. Cuentas contables**

#### 2.2.15.1. *Plan de cuentas*

Para Pérez (2009), el plan de cuentas es una enumeración que incluye las cuentas requeridas para documentar las transacciones financieras. Constituye una organización estructurada de todas las cuentas que integran un sistema contable.

#### 2.2.15.2. *Concepto de cuentas*

Para Dulitel (2021) Las cuentas contables son un instrumento utilizado por las empresas para registrar los movimientos que estas hayan realizado y que puedan tener un impacto económico en la empresa (p.1).

#### 2.2.15.3. *Partes de una cuenta*

Para Cervantes (2020) Los elementos o partes de la cuenta se representan en la T de mayor. (p.9)

- Cuenta: es el nombre de la cuenta de activo, pasivo o capital
- Debe: es la parte izquierda de la cuenta
- Haber: es la parte derecha de la cuenta
- Cargo: es la anotación que se hace en la parte izquierda de la cuenta
- Abono: es la anotación que se hace en la parte derecha de la cuenta

- Movimiento: es la suma de los cargos o abonos
- Movimiento: deudor es la suma de todos los cargos
- Movimiento: acreedor es la suma de todos los abonos
- Saldo: es la diferencia entre los movimientos deudor y acreedor
- Saldo deudor: es cuando el importe del saldo deudor es mayor que el importe del saldo acreedor
- Saldo acreedor: es cuando el importe del saldo acreedor es mayor que el importe del saldo deudor
- Cuenta saldada o cerrada: es cuando los movimientos deudor y acreedor son iguales

#### 2.2.15.4. Clasificación de las cuentas

Para Trujillo (2011) las cuentas se clasifican en los siguientes grupos: (p.5)

- **Cuentas reales**

Este grupo estará representado por los bienes, derecho y obligaciones de la empresa, es decir, lo integran el activo, pasivo y el capital, está se denomina cuentas reales porque el saldo de esta cuenta representa lo que tiene una empresa en un momento dado, es decir, lo que posee, lo que debe, y lo cual puede ser comprobado por el bien o por el documento existente; por eso algunos autores señalan como cuentas palpables. Además, las cuentas reales tienen las características de ser cuentas de carácter permanente, es decir, que su saldo se traspasa de un saldo a otro, las cuentas reales van a conformar el estado financiero como lo es el “Balance general”.

- **Cuentas nominales**

Tienen como característica principal es que son cuentas temporales, estas duran abiertas lo que dura el ejercicio contable de la empresa, y al finalizar este, son cerradas y su resultado es traspasado a la cuenta capital quien es en definitiva la cuenta que va ser afectada por los beneficio o pérdida del negocio.

Las cuentas nominales se crean cada ejercicio de la empresa para registrar los ingresos, los costos, gastos, pérdidas y en consecuencia poder determinar los resultados obtenidos por la empresa en ese ejercicio, por ello se le conoce como cuenta de resultados.

Además de las cuentas reales y nominales encontramos también las cuentas Mixtas y las cuentas de Orden.

- **Cuentas mixtas**

Son aquellas cuentas cuyo saldo en una fecha determinada está formado por una parte real y otra parte nominal, sin embargo, al cierre económico todo su saldo debe ser de naturaleza real como, por ejemplo, algunos propagados o diferidos.

- **Cuentas de orden**

Son aquellas cuentas que controlan ciertas operaciones o transacciones que no afectan al activo, el pasivo, el patrimonio o las operaciones del periodo, pero de una u otra forma, las transacciones que las generaron implican alguna responsabilidad para la empresa y, en consecuencia, es necesario establecer cierto tipo de control sobre ellas. Las cuentas de orden son presentadas al pie del balance general, las deudoras debajo del total del activo y las acreedoras debajo del total del pasivo y patrimonio. Las cuentas de orden se caracterizan por denominarse tanto la deudora como la acreedora de igual forma, pero con la diferencia que, a la cuenta acreedora, se le agrega el sufijo per contra.

#### ***2.2.16.Estado de situación inicial***

Para Llamas (2020) El estado de situación inicial o también llamado balance inicial es el que se realiza al comienzo del ciclo contable de una empresa. Este balance explica de una forma resumida la situación inicial de la empresa a nivel financiero y patrimonial (p.1).

#### ***2.2.17.Libro diario***

Para Cera (2021), el libro diario es un documento esencial que registra todas las operaciones financieras realizadas por una empresa en su día a día operativo. Este registro contable se distingue por ser el inicio de todas las actividades financieras y desempeña un papel crucial en la administración de la contabilidad empresarial.

### **2.2.18.Libro mayor**

Para López (2020) El libro mayor es un documento que recoge de manera cronológica todas las operaciones contables de la empresa registradas en cada una de las cuentas. Hay un libro mayor por cada cuenta utilizada en la contabilidad (p.1).

### **2.2.19.Balance de comprobación**

Para Pérez et al. (2009), un balance de comprobación es una herramienta financiera utilizada para mostrar de forma clara y concisa la suma total de los débitos y créditos de las cuentas, junto con el saldo de cada una de ellas, ya sea como deuda o crédito. Este procedimiento ofrece un resumen esencial de la situación financiera en un formato simplificado.

### **2.2.20.Estados financieros**

Según Sevilla (2020) Los estados financieros de una empresa, también denominados cuentas anuales, informes financieros o estados contables, son el reflejo de la contabilidad de una empresa y muestran la estructura económica de ésta (p.1).

- Teniendo en cuenta las necesidades de información de los empresarios, los contadores creen que toda empresa debería presentar cinco informes básicos. Por tanto, existen:
- El estado de resultados muestra la ganancia generada por las operaciones.
- El estado de variaciones en el capital contable, que pretenden exhibir las modificaciones en la inversión de los accionistas de la empresa.
- Un estado de situación financiera o balance general, cuyo objetivo es enumerar los recursos de la empresa (activos) y las fuentes de financiación de estos recursos (pasivos y capital).
- Estado de flujo de caja, que tiene como objetivo proporcionar información sobre la liquidez de la empresa, es decir. una lista de fuentes de efectivo y sus gastos, que forman la base de estimaciones de la demanda futura de efectivo y sus posibles documentos de origen.
- Las notas en los estados financieros son comentarios o aclaraciones proporcionados fuera de los estados financieros para esclarecer o explicar algún aspecto.

### **2.2.21. Estado de resultados**

Para Sevilla (2020), el estado de resultados, que a veces se denomina cuenta de resultados o cuenta de pérdidas y ganancias, documenta los ingresos y gastos ocurridos por parte de una empresa durante un lapso específico.

### **2.2.22. Estado de situación financiera**

Para Sevilla (2020) Los estados financieros de una empresa, también denominados cuentas anuales, informes financieros o estados contables, son el reflejo de la contabilidad de una empresa y muestran la estructura económica de ésta (p.1).

### **2.2.23. Estado de flujos del efectivo**

Para Mollapaza (2016) un estado de flujo de efectivo es un estado financiero que muestra los ingresos en efectivo (impuestos, tasas, contribuciones, arrendamientos de propiedades, multas, etc.), costos actuales u operativos y costos de proyecto o inversión, y otros gastos relacionados con el negocio, mostrándonos los cambios de efectivo. y el efectivo neto positivo o negativo generado durante el ejercicio (p.8).

### **2.2.24. Estados de cambio en el patrimonio**

Para Angulo (2003) el estado de cambios en el patrimonio neto supone un complemento del estado de resultados tradicional, para poner de manifiesto los cambios en el valor de activos y pasivos que no han pasado por el mismo, pero se han llevado directamente como componentes del neto patrimonial (p.73).

### **2.2.25. Notas a los estados financieros**

Según Elizalde (2019) citado en Espiñeira (2010) las notas son una parte integral de los estados financieros, la información presentada en el balance general, los estados de ganancias y pérdidas, el estado de cambio en el patrimonio, en el estado de flujo de efectivo de una entidad, debe estar remitida a las notas relevantes cuando sea posible.

## CAPÍTULO III

### 3. MARCO METODOLÓGICO

#### 3.1. Enfoque de investigación

En el presente estudio, se optó por un enfoque de investigación mixta en este estudio, ya que brinda al investigador la oportunidad de obtener resultados más amplios. Este método implica recopilar, analizar e interpretar tanto datos cualitativos como cuantitativos, con el objetivo de lograr una comprensión más completa del problema de investigación en la empresa.

#### 3.2. Nivel de investigación

##### 3.2.1. *Exploratoria*

En la investigación, se aplicó un método exploratorio en la investigación con el propósito de descubrir las razones, efectos y causas de un problema que no había sido previamente analizado en la empresa. Además, se recopilaron detalles generales y se establecieron los parámetros de la población y del área de estudio.

##### 3.2.2. *Descriptiva*

Se decidió emplear la metodología descriptiva en el marco de esta investigación, ya que esta elección permitió efectuar una minuciosa y pormenorizada descripción de las operaciones y procesos contables esenciales necesarios para la confección de estados financieros y la creación de información contable en la empresa. Este enfoque permitió una comprensión integral y profunda de cómo se ejecutan estas actividades dentro de la organización, ofreciendo una visión cabal y completa de su funcionamiento financiero.

#### 3.3. Diseño de investigación

##### 3.3.1. *No experimental*

El diseño adoptado corresponde al enfoque no experimental, dado que no involucró la manipulación de variables y se enfocó principalmente en la observación de los eventos que surgieron en el entorno de la organización, con el propósito de analizarlos posteriormente.

### 3.4. Tipo de estudio

#### 3.4.1. Aplicada

Este enfoque de investigación posibilita la transición de todas las fundamentaciones teóricas exploradas hacia la implementación práctica de la propuesta, con el objetivo de abordar y resolver los desafíos que enfrenta la empresa.

#### 3.4.2. De campo

La investigación se lleva a cabo en las instalaciones de la microempresa, lo que facilita una interacción directa con su personal, es decir, es una investigación de campo. Esto, a su vez, ha posibilitado la recopilación de información y datos verídicos que han contribuido de manera significativa al progreso de la investigación.

### 3.5. Población y muestra

#### 3.5.1. Población

La población completa de la microempresa "IMPORT & EXPORT FREIRE TRUCKS" en la ciudad de Ambato consta de tres trabajadores, distribuidos de la siguiente manera:

**Tabla 3-1:** Población de la empresa

<b>Cargo</b>	<b>Número de personas</b>
Gerente Propietario	1
Administradora	1
Ayudante	1
<b>TOTAL</b>	<b>3</b>

**Fuente:** Import & Export Freire Trucks, (2023).

**Realizado por:** Salinas, J, 2023

#### 3.5.2. Muestra

Considerando que el tamaño de la población es reducido se procede a aplicar un censo a toda la población objeto de estudio.

## **3.6. Métodos, técnicas e instrumentos de investigación**

### **3.6.1. Métodos**

#### *3.6.1.1. Método inductivo*

Según Vargas (2014) el método o razonamiento inductivo implica la determinación de las características generales de toda una población, a partir del estudio de lo específico, es decir de la muestra. Muchas veces se explica esto diciendo que el método inductivo va de lo particular a lo general, definición poco clara si no se analizan antes los conceptos de población, muestra y error (p.88).

En este estudio, se optó por utilizar este método específico debido a su capacidad para analizar situaciones individuales y, a partir de ellas, derivar conclusiones de alcance general. En otras palabras, este enfoque posibilitó realizar un diagnóstico exhaustivo de la situación actual de la empresa en relación al manejo y control de su información contable.

#### *3.6.1.2. Método deductivo*

Según Vargas (2007) el método deductivo es cuando el asunto estudiado procede de lo general a lo particular. El maestro presenta conceptos, principios, afirmaciones o definiciones de las cuales van siendo extraídas conclusiones y consecuencias. El maestro puede conducir a los alumnos/as a conclusiones de aspectos particulares partiendo de principios generales. Los métodos deductivos son los que tradicionalmente más se utilizan en la enseñanza. Sin embargo, no se debe olvidar que, para el aprendizaje de estrategias cognoscitivas, creación o síntesis conceptual, son los menos adecuados (p.6).

La elección de este método se basó en su capacidad para partir de principios generales y luego examinar casos específicos dentro de la investigación. A través de este enfoque, fue posible evaluar la situación actual de la entidad en cuanto a su sistema contable con el objetivo de mejorar el control de la información financiera.

#### *3.6.1.3. Método analítico*

Según (Lopera et al., 2010: p.18) el método analítico es un camino para llegar a un resultado mediante la descomposición de un fenómeno en sus elementos constitutivos.



En la investigación, este método se utiliza para estar al tanto de la información actual de las empresas comerciales para así poder estudiar y explorar los elementos de este fenómeno y poder identificar problemas, todo esto con el respectivo desarrollo de la investigación para generar la posible solución.

#### 3.6.1.4. *Método sistémico*

Según Chambi (2021) un enfoque de sistemas describe un método para analizar y comprender los sistemas sofisticados, favoreciendo un enfoque global en lugar de un estudio exhaustivo de los detalles. Permite comprender la complejidad sin simplificar demasiado la realidad; por ejemplo, evitando dividir el sistema en subgrupos independientes o aislar un solo factor como lo hace un enfoque más analítico. Esta es una forma de definir nuevas propiedades, especialmente a nivel organizacional. En términos más generales, facilita el desarrollo. Un modelo que proporciona una representación comprensible de la complejidad durante el análisis. Definir las restricciones del sistema bajo estudio y elegir una escala espacial y temporal apropiada, pragmáticamente, esto es importante (p.28).

Se utilizó este método en la investigación ya que facilita la comprensión del desarrollo de la investigación y la dirección que se debe tomar para el desarrollo de la misma, buscando las fuentes de información y sus respectivas conexiones al tema.

### **3.6.2. *Técnicas e instrumentos de investigación***

#### 3.6.2.1. *Encuesta*

Según Tamayo y Tamayo (2008: p.24), la encuesta “es aquella que permite dar respuestas a problemas en términos descriptivos como de relación de variables, tras la recogida sistemática de información según un diseño previamente establecido que asegure el rigor de la información obtenida”.

Esta técnica se implementó en la totalidad de la población, lo que posibilitó la obtención de datos veraces que enriquecieron significativamente el progreso de la investigación.

### 3.6.2.2. *Entrevista*

Según Torrecilla (2006) “La entrevista es la técnica con la cual el investigador pretende obtener información de una forma oral y personalizada. La información versará en torno a acontecimientos vividos y aspectos subjetivos de la persona tales como creencias, actitudes, opiniones o valores en relación con la situación que se está estudiando” (p.6)

Esta técnica involucra la utilización de una guía de entrevista con el propósito de recopilar información directamente de fuentes primarias, en particular, del administrador de la empresa. Esto permitió identificar de manera precisa la situación actual y los problemas que se presentan en la organización.

## CAPÍTULO IV

### 4. MARCO DE ANÁLISIS E INTERPRETACIÓN DE RESULTADOS

Durante el curso de la investigación, se lograron obtener los siguientes resultados después de administrar la encuesta a los empleados de la empresa.

#### 4.1. Resultados

##### 4.1.1. Aplicación de la encuesta

El propósito de esta encuesta es recopilar información acerca de cómo la microempresa gestiona su sistema de información contable y si el método que utiliza satisface sus necesidades. A continuación, se presentan los resultados obtenidos:

#### P1. ¿La empresa posee un sistema contable que esté acorde a sus necesidades?

Tabla 4-1: Sistema contable

¿La empresa posee un sistema contable que esté acorde a sus necesidades?		
ALTERNATIVA	RESULTADOS	PORCENTAJE
SI	0	0%
NO	3	100%
<b>TOTAL</b>	<b>3</b>	<b>100%</b>

Fuente: Encuesta realizada a los trabajadores de la empresa, (2023).

Realizado por: Salinas, J, 2023.



Ilustración 4-1: Sistema contable

Realizado por: Salinas, J, 2023.

**Análisis e Interpretación.** - De acuerdo con los resultados obtenidos en la encuesta en el 100% de los encuestados manifestaron que no posee un sistema contable que esté acorde a las necesidades de la empresa por lo que es importante desarrollar un sistema de un registro contable que permita mejorar el sistema de información contable y apoyar en la toma de decisiones empresariales.

## P2. ¿Qué tipo de registro contable utiliza la empresa?

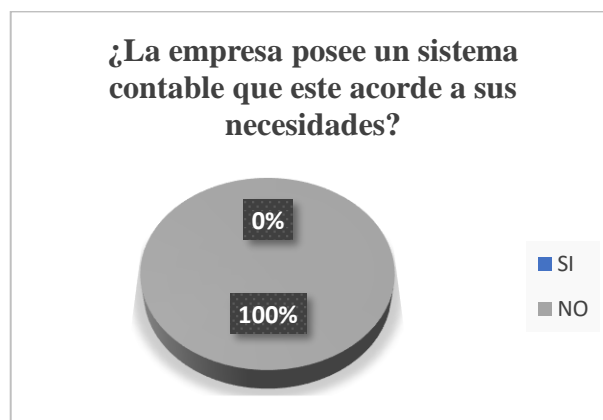
**Tabla 4-2:** Método de registro contable

¿Qué tipo de registro contable utiliza la empresa?		
ALTERNATIVA	RESULTADOS	PORCENTAJE
Manual	0	0%
Sistematizado	0	0%
Semi-sistematizado	3	100%
<b>TOTAL</b>	<b>3</b>	<b>100%</b>

**Fuente:** Encuesta realizada a los trabajadores de la empresa, (2023).

**Realizado por:** Salinas, J, 2023.



**Ilustración 4-2:** Método de registro contable

**Realizado por:** Salinas, J, 2023.

**Análisis e Interpretación.** - De acuerdo con los resultados obtenidos en la encuesta en el 100% de los encuestados manifestaron que el tipo de registro contable que emplea la empresa es el semi sistematizado, esto influye de forma negativa en la información que proporciona la empresa, debido que pueden ocasionar errores o atrasos en cuanto a sus registros e información que se maneje, dificultando analizar el estado financiero de la empresa.

**P3. ¿El método de registro contable que emplea actualmente en la empresa satisface las necesidades de información?**

**Tabla 4-3:** Registro contable

<b>¿El método de registro contable que emplea actualmente en la empresa satisface las necesidades de información?</b>		
<b>ALTERNATIVA</b>	<b>RESULTADOS</b>	<b>PORCENTAJE</b>
Si	1	33%
No	2	67%
<b>TOTAL</b>	<b>3</b>	<b>100%</b>

**Fuente:** Encuesta realizada a los trabajadores de la empresa, (2023).

**Realizado por:** Salinas, J, 2023.

**¿El método de registro contable que emplea actualmente en la empresa satisface las necesidades de información?**

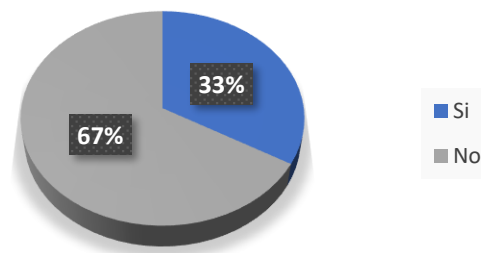

**Ilustración 4-3:** Registro contable

**Realizado por:** Salinas, J, 2023.

**Análisis e Interpretación.** - De acuerdo con los resultados obtenidos en la encuesta, el 67% de los encuestados manifestaron que no es adecuado, por lo tanto, no cumple con el objetivo de satisfacer las necesidades de información de la empresa, por otra parte, el 33% menciona que la información que se obtiene sí satisface debido a la falta de conocimientos e interés del personal que labora la empresa.

**P4. ¿La información contable que genera actualmente la empresa es?**

**Tabla 4-4:** Información Financiera

<b>¿La información contable que genera actualmente la empresa es?</b>		
<b>ALTERNATIVA</b>	<b>RESULTADOS</b>	<b>PORCENTAJE</b>
Excelente	0	0%
Bueno	1	33%
Regular	2	67%
<b>TOTAL</b>	<b>3</b>	<b>100%</b>

**Fuente:** Encuesta realizada a los trabajadores de la empresa, (2023).

**Realizado por:** Salinas, J, 2023.

**¿La información contable que genera actualmente la empresa es?**

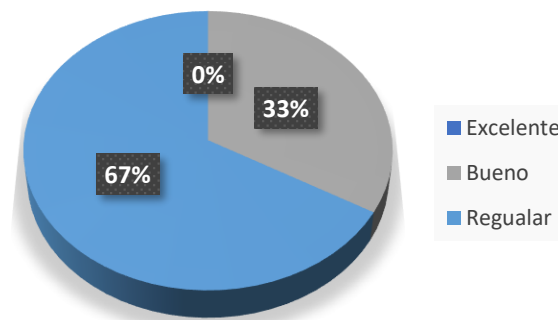

**Ilustración 4-4:** Información Financiera

**Realizado por:** Salinas, J, 2023.

**Análisis e Interpretación.** - De acuerdo con los resultados obtenidos en la encuesta, el 33% de los encuestados manifestaron que la información contable es buena, mientras que 67% menciona que es regular esto debido a los problemas comunes que mantiene el negocio por llevar un registro semi- sistematizado, por lo que es necesario atender estos requerimientos puesto que la información contable es imprescindible para conocer el estado de la empresa.

**P5. ¿Qué inconvenientes muestra la empresa al momento de presentar los estados financieros?**

**Tabla 4-5:** Estados Financieros

<b>¿Qué inconvenientes muestra la empresa al momento de presentar los estados financieros?</b>		
<b>ALTERNATIVA</b>	<b>RESULTADOS</b>	<b>PORCENTAJE</b>
Errores	2	67%
Atrasos	1	33%
Otros	0	0%
<b>TOTAL</b>	<b>3</b>	<b>100%</b>

**Fuente:** Encuesta realizada a los trabajadores de la empresa, (2023).

**Realizado por:** Salinas, J, 2023.

**¿Qué inconvenientes muestra la empresa al momento de presentar los estados financieros?**

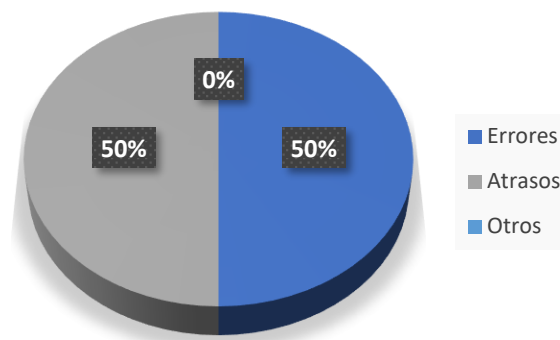

**Ilustración 4-5:** Estados Financieros

**Realizado por:** Salinas, J, 2023.

**Análisis e Interpretación.** - De acuerdo con los resultados obtenidos en la encuesta, el 67% de los encuestados manifestaron que existen errores y el 33% menciona que existen atrasos, teniendo en cuenta lo antes mencionado, es necesario controlar estos problemas debido que sin una información verídica no se conoce la situación de la empresa ni a donde se proyecta.



**P6. ¿Cuán importante considera usted el uso de un sistema contable para la toma de decisiones?**

**Tabla 4-6:** Toma de decisiones

<b>¿Cuán importante considera usted el uso de un sistema contable para la toma de decisiones?</b>		
<b>ALTERNATIVA</b>	<b>RESULTADOS</b>	<b>PORCENTAJE</b>
Muy Importante	3	100%
Importante	0	0%
Poco Importante	0	0%
<b>TOTAL</b>	<b>3</b>	<b>100%</b>

**Fuente:** Encuesta realizada a los trabajadores de la empresa, (2023).

**Realizado por:** Salinas, J, 2023.

**¿Cuán importante considera usted el uso de un sistema contable para la toma de decisiones?**

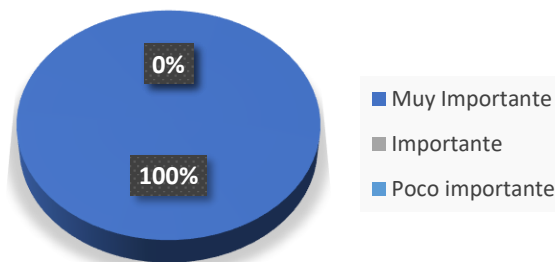

**Ilustración 4-6:** Toma de decisiones

**Realizado por:** Salinas, J, 2023.

**Análisis e Interpretación.** - De acuerdo con los resultados obtenidos en la encuesta en el 100% de los encuestados manifestaron que es de vital importancia que se considere el uso de un sistema contable en la toma de decisiones debido a que si cuenta con un buen sistema de información contable que se obtendrá será de forma oportuna y verídica permitiendo así mejorar la toma de decisiones.

**P7. ¿Cuáles serían las dificultades que tendría la empresa para implementar un sistema contable?**

**Tabla 4-7:** Implementación de un sistema contable

<b>¿Cuáles serían las dificultades que tendría la empresa para implementar un sistema contable?</b>		
<b>ALTERNATIVA</b>	<b>RESULTADOS</b>	<b>PORCENTAJE</b>
Falta de recursos económicos	0	0%
Falta de conocimientos	3	100%
Falta de Personal	0	0%
<b>TOTAL</b>	<b>3</b>	<b>100%</b>

**Fuente:** Encuesta realizada a los trabajadores de la empresa.

**Realizado por:** Salinas, J, 2023.

**¿Cuáles serían las dificultades que tendría la empresa para implementar un sistema contable ?**

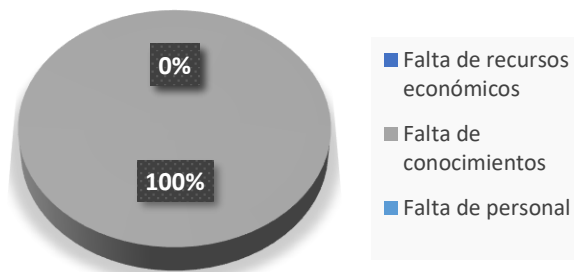

**Ilustración 4-7:** Implementación de un sistema contable

**Realizado por:** Salinas, J, 2023.

**Análisis e Interpretación.** - De acuerdo con los resultados obtenidos en la encuesta en el 100% de los encuestados manifestaron que la dificultad es la falta de conocimientos ya que se han acostumbrado a realizar las actividades contables de forma empírica y esto ocasiona que la información no este reflejada en los estados financieros impidiendo que se tome buenas decisiones.

**P8. ¿Cree usted que el desarrollo de un diseño contable permitirá una información fiable y ayudará a la toma de decisiones?**

**Tabla 4-8:** Control de Información Financiera

<b>¿Cree usted que el desarrollo de un diseño contable permitirá una información fiable y ayudara a la toma de decisiones?</b>		
<b>ALTERNATIVA</b>	<b>RESULTADOS</b>	<b>PORCENTAJE</b>
Si	3	100%
No	0	0%
<b>TOTAL</b>	<b>3</b>	<b>100%</b>

**Fuente:** Encuesta realizada a los trabajadores de la empresa, (2023).

**Realizado por:** Salinas, J, 2023.

**¿Cree usted que el desarrollo de un diseño contable permitirá una información fiable y ayudara a la toma de decisiones?**

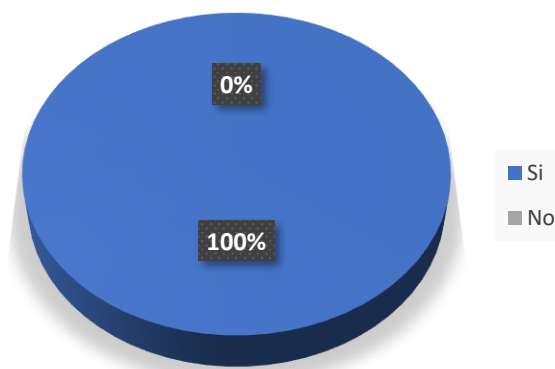

**Ilustración 4-8:** Control de información financiera

**Realizado por:** Salinas, J, 2023.

**Análisis e Interpretación.** - De acuerdo con los resultados obtenidos en la encuesta en el 100% de los encuestados indicaron que están de acuerdo en desarrollar y aplicar el diseño de un sistema contable debido que de esta forma permitirá el control de la información de las actividades contables que se realiza en la empresa.

**P9. ¿La empresa posee un registro sistematizado de clientes y proveedores?**

**Tabla 4-9:** Clientes

<b>¿La empresa posee un registro sistematizado de clientes y proveedores?</b>		
<b>ALTERNATIVA</b>	<b>RESULTADOS</b>	<b>PORCENTAJE</b>
Si	0	0%
No	3	100%
<b>TOTAL</b>	<b>3</b>	<b>100%</b>

**Fuente:** Encuesta realizada a los trabajadores de la empresa, (2023).

**Realizado por:** Salinas, J, 2023.

**¿La empresa posee un registro sistematizado de clientes y proveedores?**

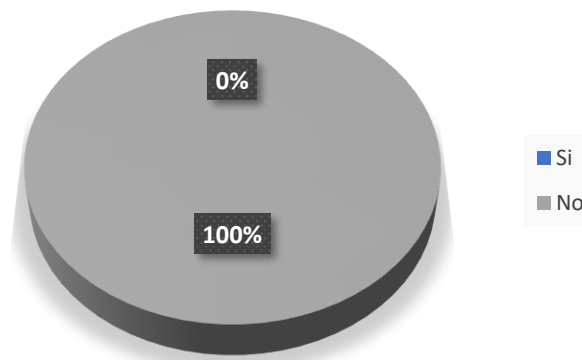

**Ilustración 4-9:** Clientes

**Realizado por:** Salinas, J, 2023.

**Análisis e Interpretación.** - De acuerdo con los resultados obtenidos en la encuesta en el 100% de los encuestados indicaron que no poseen un registro sistematizado de clientes y proveedores debido a que realizan de forma empírica, por lo que la información que se maneja de los clientes no refleja la situación real de la empresa.

**P10. ¿Qué tan frecuente se realiza los controles periódicos en los procesos administrativos y financieros?**

**Tabla 4-10:** Control a los procesos

<b>¿Qué tan frecuente se realiza los controles periódicos en los procesos administrativos y financieros?</b>		
<b>ALTERNATIVA</b>	<b>RESULTADOS</b>	<b>PORCENTAJE</b>
Semanal	3	100%
Mensual	0	0%
Anual	0	0%
<b>TOTAL</b>	<b>3</b>	<b>100%</b>

**Fuente:** Encuesta realizada a los trabajadores de la empresa.

**Realizado por:** Salinas, J, 2023.

**P10. ¿Qué tan frecuente se realiza los controles periódicos en sus procesos administrativos y financieros ?**

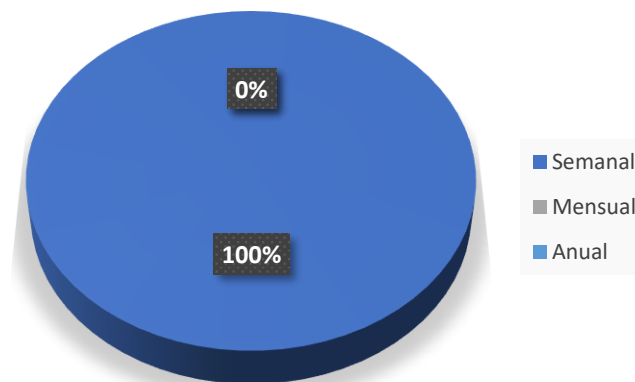

**Ilustración 4-10:**Control a los procesos

**Realizado por:** Salinas, J, 2023.

**Análisis e Interpretación.** - De acuerdo con los resultados obtenidos en la encuesta, el 100% de los encuestados manifestaron que los controles periódicos se realizan de manera semanal, debido a que se lleva de manera empírica y para no tener varios errores acuden a este cierto tiempo.

## **CAPÍTULO V**

### **5. MARCO PROPOSITIVO**

#### **5.1. Título de la propuesta**

DISEÑO DE UN SISTEMA CONTABLE, APLICADO A LA EMPRESA “IMPORT & EXPORT FREIRE TRUCKS” EN LA CIUDAD DE AMBATO

#### **5.2. Contexto organizacional**

##### **Antecedentes**

Import & Export Freire Trucks somos una empresa conformada por un equipo de trabajo capacitados en atención e instalación de accesorios importados y nacionales para tractocamiones, logrando un desarrollo de la producción integral de nuestros clientes, otorgando un servicio de calidad y garantizado, que se ajusta al requerimiento de los clientes.

La empresa cuenta con su respectiva documentación jurídica legalmente aprobada además cuenta con los permisos de funcionamientos necesarios y emitidos por las entidades públicas.

##### **Misión**

Import & Export Freire Trucks, es una empresa comercial de accesorios para tractocamiones con personal altamente capacitado, con el propósito de garantizar productos de calidad al cliente para sus bienes.

##### **Visión**

Import & Export Freire Trucks, ser líderes en comercio de accesorios para tractocamiones, posicionándose en un mejor lugar dentro del mercado automotor, con calidad óptima de cada producto y el mejoramiento continuo, basados siempre en brindar valores agregados que puede proporcionar una empresa de calidad.

##### **Valores institucionales**

- Responsabilidad

- Puntualidad
- Respeto
- Honestidad
- Calidad

### Organigrama estructural

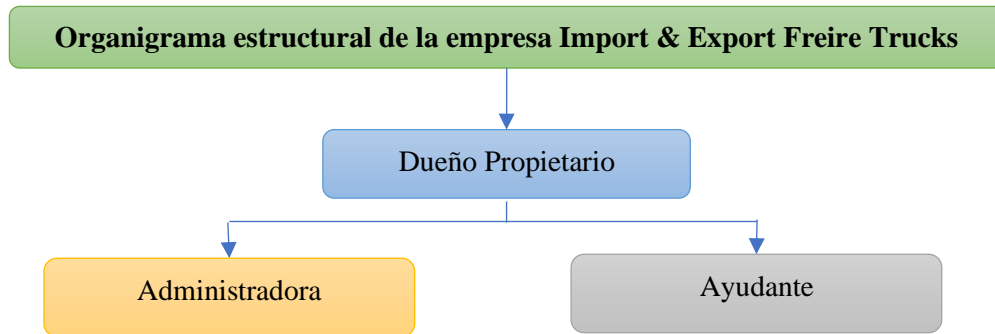

#### **Ilustración 5-1:** Estructura orgánica

**Fuente:** Import & Export Freire Trucks 2023.

**Realizado por:** Salinas, J., 2023.

### 5.3. Proceso contable

Para el diseño del sistema contable, se aplicó las 5 fases que tiene el proceso contable ya mencionadas en el marco teórico por Elizondo en su libro como son:

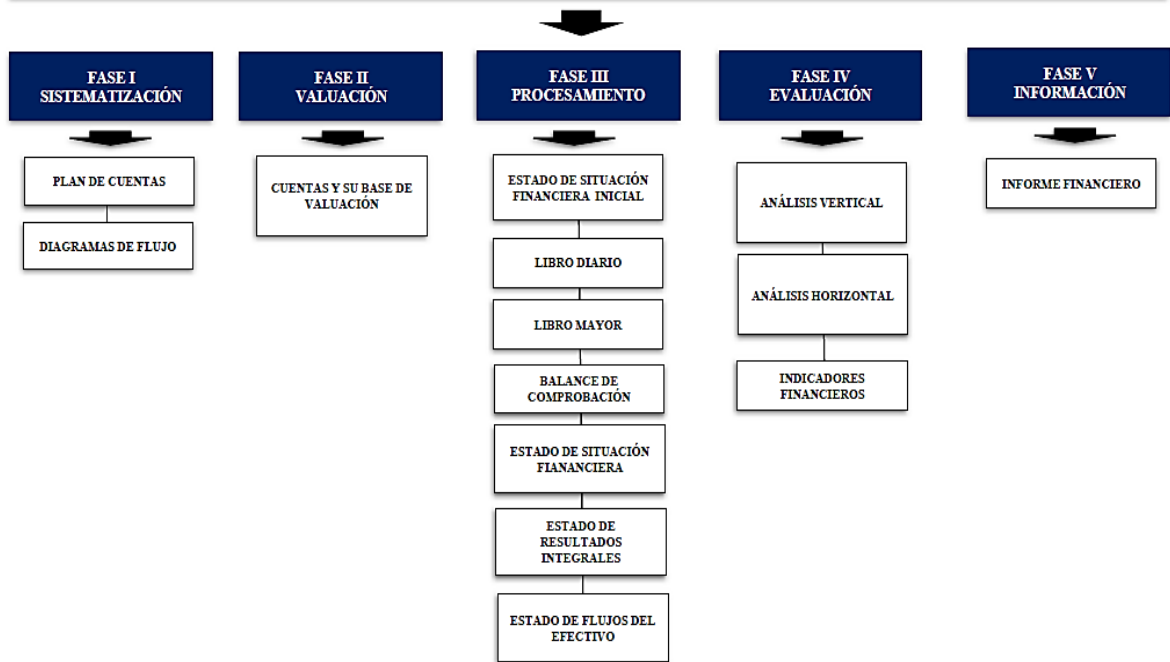



### 5.3.1. Fase I: Sistematización

## SISTEMATIZACIÓN

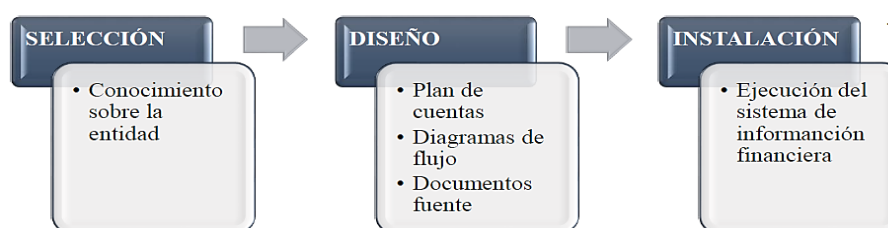

### Selección

Import & Export Freire Trucks por naturaleza de sus actividades es una empresa comercial, reconocida como persona natural ante el Servicio de Rentas Internas; esta empresa es considerada como micro empresa, debido al número de trabajadores que dispone. En esta investigación se utilizará un procesamiento que se llevará a cabo a través de una computadora central.

### Diseño

En el diseño del sistema de información financiera, se pone a disposición el catálogo de cuentas, los documentos fuente, los diagramas de flujo, la guía de procesamiento y los informes de la empresa.

**Tabla 5-1:** Plan de cuentas

CÓDIGO	CUENTA
1	ACTIVO
1.1	Corriente
1.1.01	Caja
1.1.01.01	Caja general
1.1.02	Caja chica
1.1.03	Bancos
1.1.03.01	Banco Pichincha
1.1.03.01.01	Banco Pichincha Cta. Cte. N° XXXXXX2003
1.1.03.02.01	Banco de Internacional Cta. Cte. N° XXXXXX1002
1.1.04	Cuentas por cobrar a clientes
1.1.04.01	Clientes
1.1.04.01.01	Sr. Fernando Galarza
1.1.05	Documentos por cobrar a clientes
1.1.06	Provisión cuentas incobrables (-)
1.1.06.01	Provisión cuentas incobrables (-)
1.1.07	Inventarios de mercadería
1.1.07.01	Inventarios de mercadería tarifa 12%
1.1.07.01.01	Bicel Plomo Original - Hino 2000-2003 Japan De Faro Principal Lh O Rh - Nlr

1.1.07.01.02	Esquineros Blancos De Hino Lh/Rh Fc/Gd/Gh/Fm Thai.
1.1.07.01.03	Chapa De Puerta Hino Moderno Lh Y Rh Original - Japan - Hino 500 / 700 2004-2018
1.1.08	Inventario repuestos y accesorios
1.1.09	Inventario de materiales y suministros de oficina
1.1.10	IVA compras
1.1.10.01	IVA compras 12%
1.1.11	Retenciones IVA
1.1.11.01	RF IVA 30%
1.1.11.02	RF IVA 70%
1.1.11.03	RF IVA 100%
1.1.12	Retenciones Impuesto Renta
1.1.12.01	RF Impuesto Renta 1%
1.1.12.02	RF Impuesto Renta 1,75%
1.1.12.03	RF Impuesto Renta 2%
1.1.13	Anticipo sueldos
1.1.14	Activos prepagados
1.1.14.01	Arriendos prepagados
1.1.14.02	Medicina prepagada
1.2	No corriente
1.2.01	Equipo de computación
1.2.01.01	Depreciación acumulada equipo de computación (-)
1.2.02	Muebles y enseres
1.2.02.01	Depreciación acumulada muebles y enseres (-)
1.2.03	Muebles de oficina
1.2.03.01	Depreciación acumulada muebles de oficina (-)
1.2.04	Equipo de oficina
1.2.04.01	Depreciación acumulada equipo de oficina (-)
1.2.05	Vehículos
1.2.05.01	Depreciación acumulada vehículo (-)
2	PASIVO
2.1	Corriente
2.1.01	Sueldos acumulados por pagar
2.1.02	Beneficios sociales por pagar
2.1.02.01	Beneficios sociales por pagar
2.1.03	Aportaciones al IESS
2.1.03.01	Aporte al IESS por pagar
2.1.03.02	Fondos de reserva al IESS por pagar
2.1.04	Impuesto a la renta por pagar
2.1.04.01	Impuesto a la renta por pagar
2.1.05	Impuesto renta retenido por pagar
2.1.05.01	Retención en la fuente del Impuesto a la Renta 0%
2.1.05.02	Retención en la fuente del Impuesto a la Renta 1%
2.1.05.03	Retención en la fuente del Impuesto a la Renta 1,75%
2.1.06	IVA retenido por pagar
2.1.06.01	IVA retenido por pagar 30%
2.1.06.02	IVA retenido por pagar 70%
2.1.06.03	IVA retenido por pagar 100%
2.1.07	IVA ventas
2.1.08	Servicios básicos acumulados por pagar
2.1.09	Préstamos bancarios a corto plazo
2.1.10	Cuentas por pagar a proveedores
2.1.10.01	Proveedores
2.1.10.01.01	Sr. Freddy Calvas
2.1.11	Documentos por pagar a proveedores

2.1.12	Arrendos acumulados por pagar
2.1.13	Porción corriente de los pasivos de largo plazo
2.1.14	Otros pasivos corrientes
2.1.14.01	Otros pasivos corrientes
2.1.14.01.01	Retención en la fuente del Impuesto a la Renta - Compra de bienes
2.1.15	Participación trabajadores por pagar
2.1.15.01	Participación trabajadores por pagar
2.2	No corriente
2.2.01	Préstamos bancarios a largo plazo
2.2.02	Hipotecas por pagar largo plazo
3	<b>PATRIMONIO</b>
3.1	Capital
3.1.01	Capital
3.1.01.01	Capital social
3.2	Resultados y reservas
3.2.01	Reservas
3.2.02	Superávit de capital
3.2.03	Utilidades retenidas
3.2.04	Utilidades actuales
3.2.04.01	Utilidad del ejercicio
4	<b>INGRESOS</b>
4.1	Operativos
4.1.01	Ventas
4.1.01.01	Venta de bienes Tarifa 12%
4.1.01.01.01	Bicel Plomo Original - Hino 2000-2003 Japan De Faro Principal Lh O Rh - Nlr
4.1.01.01.02	Esquineros Blancos De Hino Lh/Rh Fe/Gd/Gh/Fm Thai.
4.1.01.01.03	Chapa De Puerta Hino Moderno Lh Y Rh Original - Japan - Hino 500 / 700 2004-2018
4.1.02	Servicios prestados
4.1.03	Ventas de repuestos y accesorios
4.1.04	Comisiones ganadas
4.1.05	Descuento en compra por pronto pago
4.1.06	Donaciones recibidas
4.1.07	Otros ingresos
5	<b>GASTOS Y COSTO DE VENTAS</b>
5.1	Gastos de administración y ventas
5.1.01	Gastos de personal
5.1.01.01	Remuneración básica unificada
5.1.02	Beneficios y prestaciones sociales
5.1.02.01	Décimo tercer sueldo
5.1.02.02	Décimo cuarto sueldo
5.1.02.03	Vacaciones
5.1.03	Horas extra
5.1.04	Fondos de reserva
5.1.05	Aportaciones al Seguro Social
5.1.05.01	Aporte patronal IESS 11,15%
5.1.05.02	Aporte personal IESS 9,45%
5.1.05.03	Fondos de reserva
5.1.06	Arriendo locales y oficinas
5.1.07	Gasto de cuentas incobrables
5.1.07.01	Gasto de cuentas incobrables
5.1.08	Publicidad
5.1.09	Servicios básicos
5.1.09.01	Energía Eléctrica

5.1.09.02	Telefonía Celular
5.1.09.03	Servicios De Internet
5.1.09.04	Agua potable
5.1.10	Suministros y materiales de oficina
5.1.11	Alimentación empleados
5.1.12	Transporte y movilización
5.1.12.01	Combustible
5.1.12.02	Repuestos de vehículo
5.1.13	Intereses pagados a bancos
5.1.14	Comisiones bancarias
5.1.15	Gastos generales
5.1.16	Costos de ventas
5.1.16.01	Costo de ventas
5.1.16.01.01	Bicel Plomo Original - Hino 2000-2003 Japan De Faro Principal Lh O Rh - Nlr
5.1.16.01.02	Esquineros Blancos De Hino Lh/Rh Fc/Gd/Gh/Fm Thai.
5.1.16.01.03	Chapa De Puerta Hino Moderno Lh Y Rh Original - Japan - Hino 500 / 700 2004-2018
5.1.17	Gasto depreciación muebles
5.1.18	Gasto depreciación equipos mantenimiento
5.1.19	Gastos municipales
5.1.19.01	Gastos municipales Predio Urbano
5.1.20	Gastos financieros
5.1.20.01	Gastos financieros
5.1.21	Seguros
5.1.21.01	Seguro de vida
5.1.22	Gasto medicina
5.1.22.01	Gasto medicina
5.1.23	Servicios profesionales
5.1.23.01	Servicios de estiba
5.2	No operacionales
5.2.01	Bonificaciones especiales a empleados
5.2.02	Multas e intereses fiscales

## Dinámica de las cuentas

### CUENTAS DEL ACTIVO

#### CAJA

DÉBITOS	CRÉDITOS
Por los valores que recibe, ingresa o entrega a dicha cuenta: valores que aumentan el saldo	Por los valores que entregan, egresan o salen de dicha cuenta; valores que disminuyen el saldo.
Por cobranza de cuentas pendientes	Por pagos eventuales que se hagan directamente, utilizando estos recursos
Por sobrantes reconocidos en arqueos de caja	
Por un valor mayor que resulte de convertir las divisas	

### CAJA CHICA

DÉBITOS	CRÉDITOS
Emisión de cheque girado para crear el fondo	Disminución del monto de este fondo
Por el valor del incremento del fondo asignado	Por la cancelación o supresión de caja chica

### BANCOS

DÉBITOS	CRÉDITOS
Por los valores de positados en una Cta Cte	Emisión de cheques con el fin de realizar pagos
Depósitos realizados	Emisión de notas de débito por pago intereses, administración de cuenta, pago de servicios autorizados, etc
Emisión de notas de crédito bancarias; intereses, préstamos, etc.	
Por cualquier otra operación que aumente la disponibilidad en bancos para la empresa	Correcciones de errores de registro

### CUENTAS POR COBRAR

DÉBITOS	CRÉDITOS
Por ventas	Por abonos
Depósitos realizados	
Por créditos otorgados mediante letras de cambio o pagarés	Por devolución
Por cualquier otra operación que aumente la disponibilidad en bancos para la empresa	Por cancelación de las letras de cambio o pagarés

### CUENTAS DEL PASIVO

#### CUENTAS Y DOCUMENTOS POR PAGAR

DÉBITOS	CRÉDITOS
Por los pagos parciales, totales u otra manera de cancelación	Por las deudas contraídas por la empresa que deberán ser canceladas en un plazo establecido no mayor a 1 año

### PASIVOS POR IMPUESTOS CORRIENTES

DÉBITOS	CRÉDITOS
Por el pago de impuestos mensuales a la entidad tributaria	Por la generación de deuda pendiente al realizar la liquidación de impuestos

### CUENTAS DEL PATRIMONIO

#### CAPITAL

DÉBITOS	CRÉDITOS
Por las disminuciones y modificaciones del capital	Por el capital pagado al comienzo de la empresa
	Por los aumentos o modificaciones del capital

#### RESERVAS

DÉBITOS	CRÉDITOS
Por incrementos obtenidos de las utilidades de los ejercicios de la empresa	Cuando se hace uso del fondo o se liquida la empresa

#### UTILIDAD/PÉRDIDA DE EJERCICIOS ANTERIORES

DÉBITOS	CRÉDITOS
Por distribución de las mismas	Por reclasificación de la utilidad del ejercicio a utilidades acumuladas
Por reclasificación de la pérdida del ejercicio a pérdidas acumuladas	Por absorción según resolución de la junta general de socios

#### UTILIDAD/PÉRDIDA DEL EJERCICIO

DÉBITOS	CRÉDITOS
Por reclasificación a utilidad años anteriores o por distribución de las mismas	Por el resultado obtenido en el ejercicio económico
Por el resultado obtenido en el ejercicio económico	Por reclasificación a pérdida años anteriores

## CUENTAS DE INGRESO

### VENTAS

DÉBITOS	CRÉDITOS
Por error en la facturación, cosa que se evidencia en notas de crédito en favor del cliente	Por venta de mercaderías/servicios, según consta en la factura antes del IVA
Por ajustes	Por alcances al precio que inicialmente constan en la factura, estos hechos deben
Por cierre del ejercicio económico anual	

## CUENTAS DE GASTO

### SUELDOS Y SALARIOS

DÉBITOS	CRÉDITOS
Por los valores devengados, contenidos en los roles o comprobantes	Por ajustes
	Por cierre al final del ejercicio económico

### GASTO DEPRECIACIÓN

DÉBITOS	CRÉDITOS
Por la cuota depreciación del período	Por ajustes
	Por cierre al final del ejercicio económico

## Documentos fuente

### Factura

El sistema de facturación era de manera física y se las archiva de una manera empírica, el diseño contable cambia esta situación a una mejor manera para poder así llevar todos los documentos fuente de una mejor manera





## Comprobante de retención

Este documento es regulado por el agente de retención tiene la obligación de elaborar y entregar al beneficiario por las retenciones del IVA e Impuesto a la Renta que se ha realizado en el momento de pagar o acreditación por compra de bienes o servicios.

		R.U.C.:	1802937951001						
		<b>COMPROBANTE DE RETENCIÓN</b>							
Dirección Alaska y Alabama (Vía al Centro de Mercadeo Agropecuario)  OBLIGADO A LLEVAR CONTABILIDAD SI		No.	001-100-00000001						
		NÚMERO DE AUTORIZACIÓN	100120230109900175140012224004000246844000000011						
		FECHA Y HORA DE AUTORIZACIÓN:	11/1/2023 5:58:35						
		AMBIENTE:	PRODUCCIÓN						
		EMISIÓN:	NORMAL						
		CLAVE DE ACCESO	 1001202301099001751400122240040002468440						
Razón Social/ Nombres									
Identificación									
Fecha									
Comprobante	Número	Fecha Emisión	Ejercicio Fiscal	Base Imponible	Impuesto	Porcentaje	Valor Retenido		
Información Adicional									
<table border="1" style="width: 100%;"> <tr> <td style="text-align: center;">Información Adicional</td> </tr> <tr> <td>Dirección:</td> </tr> </table>								Información Adicional	Dirección:
Información Adicional									
Dirección:									

**Ilustración 5-3:** Comprobante de retención

Realizado por: Salinas, J., 2023.

## Liquidación de compras de bienes y prestación de servicios

Lo emiten las sociedades, personas naturales y sucesiones indivisas (comprador) en adquisición de bienes o servicios a personas naturales por operaciones no habituales, en condiciones que a los vendedores no les permiten cumplir con sus obligaciones de inscripción en el RUC.

		R.U.C.:	1802937951001			
		<b>LIQUIDACIÓN DE COMPRAS DE BIENES Y PRESTACIÓN DE SERVICIOS</b>				
Dirección: Alaska y Alabama (Vía al Centro de Mercadeo Agropecuario)		No.:	001-100-000000001			
		NÚMERO DE AUTORIZACIÓN 100120230109900175140012224004000246844000000011				
OBLIGADO A LLEVAR CONTABILIDAD <span style="float: right;">SI</span>		FECHA Y HORA DE AUTORIZACIÓN:	11/1/2023 5:58:35			
		AMBIENTE:	PRODUCCIÓN			
		EMISIÓN:	NORMAL			
		CLAVE DE ACCESO	 1001202301099001751400122240040002468440			
Razón Social/ Nombres Identificación Fecha						
Cod. Princi	Cod. Auxili	Cantidad	Descripción	Precio Unitario	Descuento	Precio Total
Información Adicional				SUB TOTAL 12%		
Dirección:				SUB TOTAL 0%		
Local:				DESCUENTO		
Forma de pago				SUB TOTAL		
Valor				IVA 12%		
Valor				VALOR TOTAL		

**Ilustración 5-4:** Liquidación de compras de bienes y prestación de servicios

Realizado por: Salinas, J., 2023.

## Nota de crédito

Se emite por modificaciones de las condiciones originales pactadas en una venta anterior o por devolución total o parcial de la venta.

		R.U.C.: <b>1802937951001</b>				
Dirección: Alaska y Alabama (Vía al Centro de Mercadeo Agropecuario) OBLIGADO A LLEVAR CONTABILIDAD: SI		NOTA DE CRÉDITO				
		No. 001-100-000000001 NÚMERO DE AUTORIZACIÓN: 10012023010990017514001224004000246844000000011 FECHA Y HORA DE AUTORIZACIÓN: 11/1/2023 5:58:35 AMBIENTE: PRODUCCIÓN EMISIÓN: NORMAL CLAVE DE ACCESO:				
		 100120230109900175140012240040002468440				
Razón Social/ Nombres Identificación Fecha						
Cod. Princi	Cod. Auxili	Cantidad	Descripción	Precio Unitario	Descuento	Precio Total
Información Adicional Dirección: Local:				SUB TOTAL 12% SUBTOTAL 0% SUBTOTAL NO OBJETO DE IVA SUBTOTAL EXENTO DE IVA SUBTOTAL SIN IMPUESTOS TOTAL DE DESCUENTO ICE IVA 12% IRBPNR PROPINA VALOR TOTAL		
Forma de pago		Valor		SUB TOTAL 12% SUBTOTAL 0% SUBTOTAL NO OBJETO DE IVA SUBTOTAL EXENTO DE IVA SUBTOTAL SIN IMPUESTOS TOTAL DE DESCUENTO ICE IVA 12% IRBPNR PROPINA VALOR TOTAL		

**Ilustración 5-5:** Nota de crédito

Realizado por: Salinas, J., 2023.

## Nota de débito

En la empresa se emite para recuperar costos tales como: intereses por mora, errores en los precios de las mercaderías u otra situación incurrida posterior a la venta.

		R.U.C.: <b>1802937951001</b>				
Dirección Alaska y Alabama (Vía al Centro de Mercadeo Agropecuario)		<b>NOTA DE DÉBITO</b>				
OBLIGADO A LLEVAR CONTABILIDAD <span style="float: right;">SI</span>		No. 001-100-000000001				
		NÚMERO DE AUTORIZACIÓN 100120230109900175140012224004000246844000000011				
		FECHA Y HORA DE AUTORIZACIÓN: 11/1/2023 5:58:35				
		AMBIENTE: PRODUCCIÓN				
		EMISIÓN: NORMAL				
		CLAVE DE ACCESO  1001202301099001751400122240040002468440				
Razón Social/ Nombres Identificación Fecha						
Cod. Princi	Cod. Auxili	Cantidad	Descripción	Precio Unitario	Descuento	Precio Total
Información Adicional			SUB TOTAL 12%			
Dirección:			SUBTOTAL 0%			
Local:			SUBTOTAL NO OBJETO DE IVA			
Forma de pago			SUBTOTAL EXENTO DE IVA			
Valor			SUBTOTAL SIN IMPUESTOS			
Valor			TOTAL DE DESCUENTO			
Valor			ICE			
Valor			IVA 12%			
Valor			IRBPNR			
Valor			PROPINA			
Valor			VALOR TOTAL			

**Ilustración 5-6:** Nota de débito

Realizado por: Salinas, J., 2023.

## Proforma

Es documento de compraventa de bienes o servicios, se lo realiza físico en la empresa pero que no tiene validez fiscal ni contable.

		R.U.C.: <b>1802937951001</b>				
Dirección: Alaska y Alabama (Vía al Centro de Mercadeo Agropecuario)		<b>PROFORMA</b>				
		No. 001-100-000000001				
OBLIGADO A LLEVAR CONTABILIDAD <span style="float: right;">SI</span>		AMBIENTE: PRODUCCIÓN EMISIÓN: NORMAL				
		ESTE DOCUMENTO NO TIENE VALIDEZ TRIBUTARIA				
Razón Social/ Nombres Identificación Fecha						
Cod. Princi	Cod. Auxili	Cantidad	Descripción	Precio Unitario	Descuento	Precio Total
Información Adicional				SUB TOTAL 12%		
Dirección:				SUBTOTAL 0%		
Local:				SUBTOTAL NO OBJETO DE IVA		
Forma de pago				SUBTOTAL EXENTO DE IVA		
Valor				SUBTOTAL SIN IMPUESTOS		
SUBTOTAL DE DESCUENTO				TOTAL DE DESCUENTO		
ICE				IVA 12%		
IRBPNR				PROPINA		
VALOR TOTAL				VALOR TOTAL		

### Ilustración 5-7: Proforma

Realizado por: Salinas, J., 2023.

## Recibo

Es un documento físico que se utiliza para dejar constancia de haber realizado un pago pendiente, el recibo es emitido por el acreedor o persona que genero la factura.

		R.U.C.: 1802937951001				
		RECIBO				
Dirección: Alaska y Alabama (Vía al Centro de Mercadeo Agropecuario)		No. 001-100-00000001				
OBLIGADO A LLEVAR CONTABILIDAD <span style="float: right;">SI</span>		AMBIENTE: PRODUCCIÓN EMISIÓN: NORMAL				
ESTE DOCUMENTO NO TIENE VALIDEZ TRIBUTARIA						
Razón Social/ Nombres						
Identificación						
Fecha						
Cod. Princi	Cod. Auxili	Cantidad	Descripción	Precio Unitario	Descuento	Precio Total
Información Adicional Dirección: Local:				TOTAL DE DESCUENTO PROPINA VALOR TOTAL		
Forma de pago		Valor				

### Ilustración 5-8: Recibo

Realizado por: Salinas, J., 2023.



## Diagrama de flujo

### Flujograma del proceso de compra de mercaderías

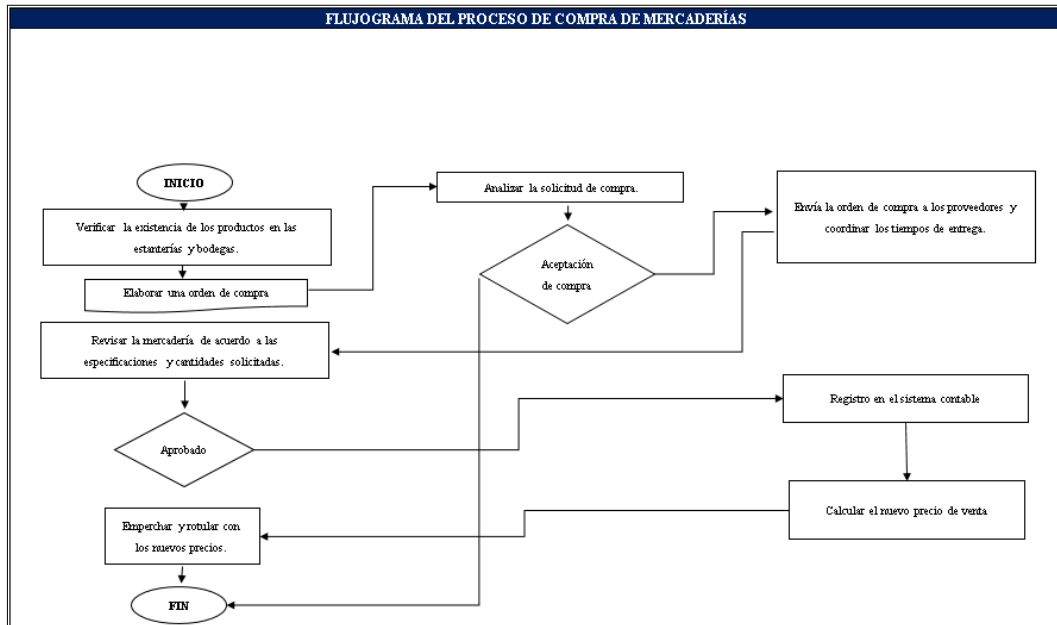

**Ilustración 5-11:** Flujograma proceso de compra de mercaderías.

Realizado por: Salinas, J., 2023.

### Flujograma del proceso de inicio de caja

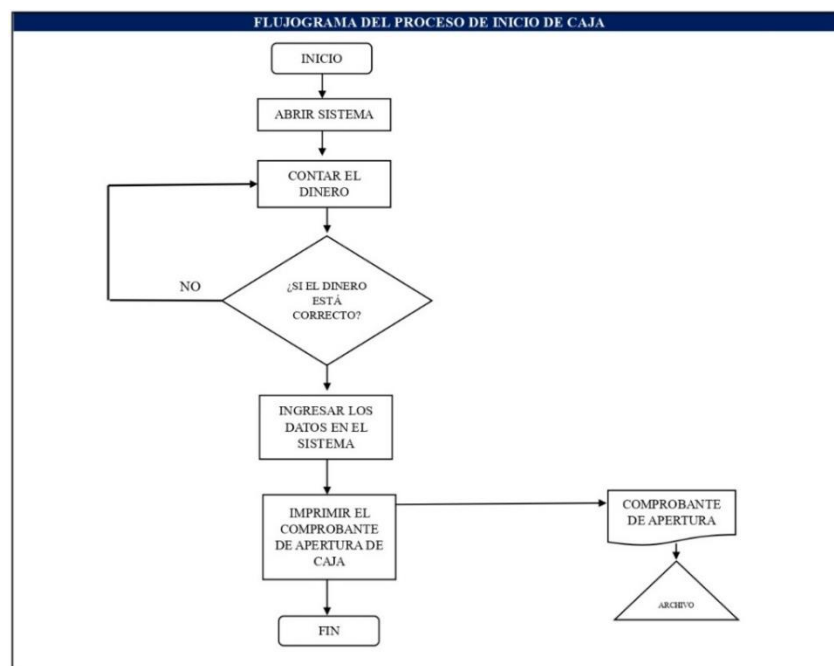

**Ilustración 5-12:** Flujograma del proceso de inicio de caja

Realizado por: Salinas, J., 2023.



## Flujograma del proceso de cierre de caja

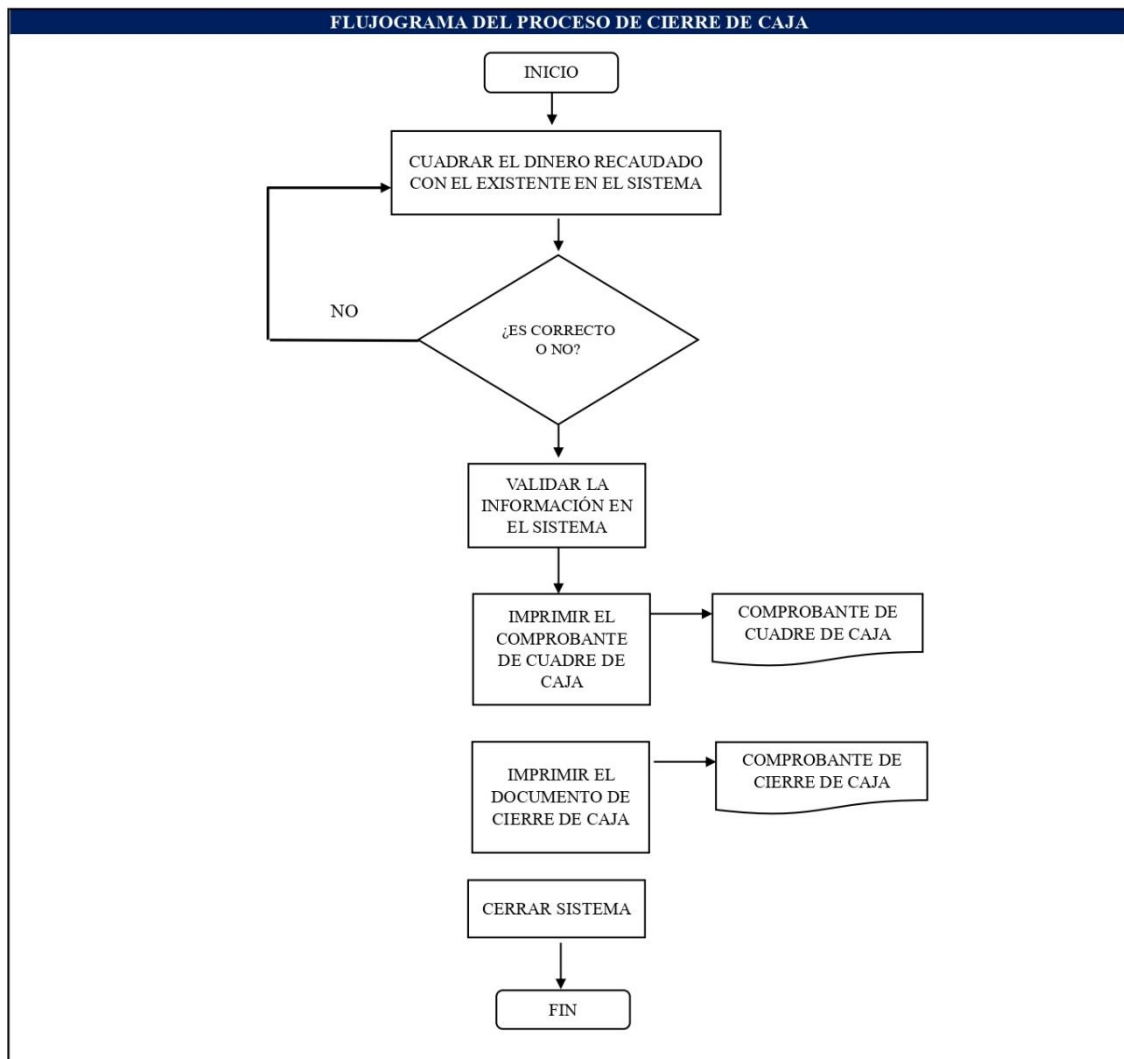

**Ilustración 5-13:**Flujograma del proceso de cierre de caja

**Realizado por:** Salinas, J., 2023.

## Flujograma del proceso de conciliación bancaria

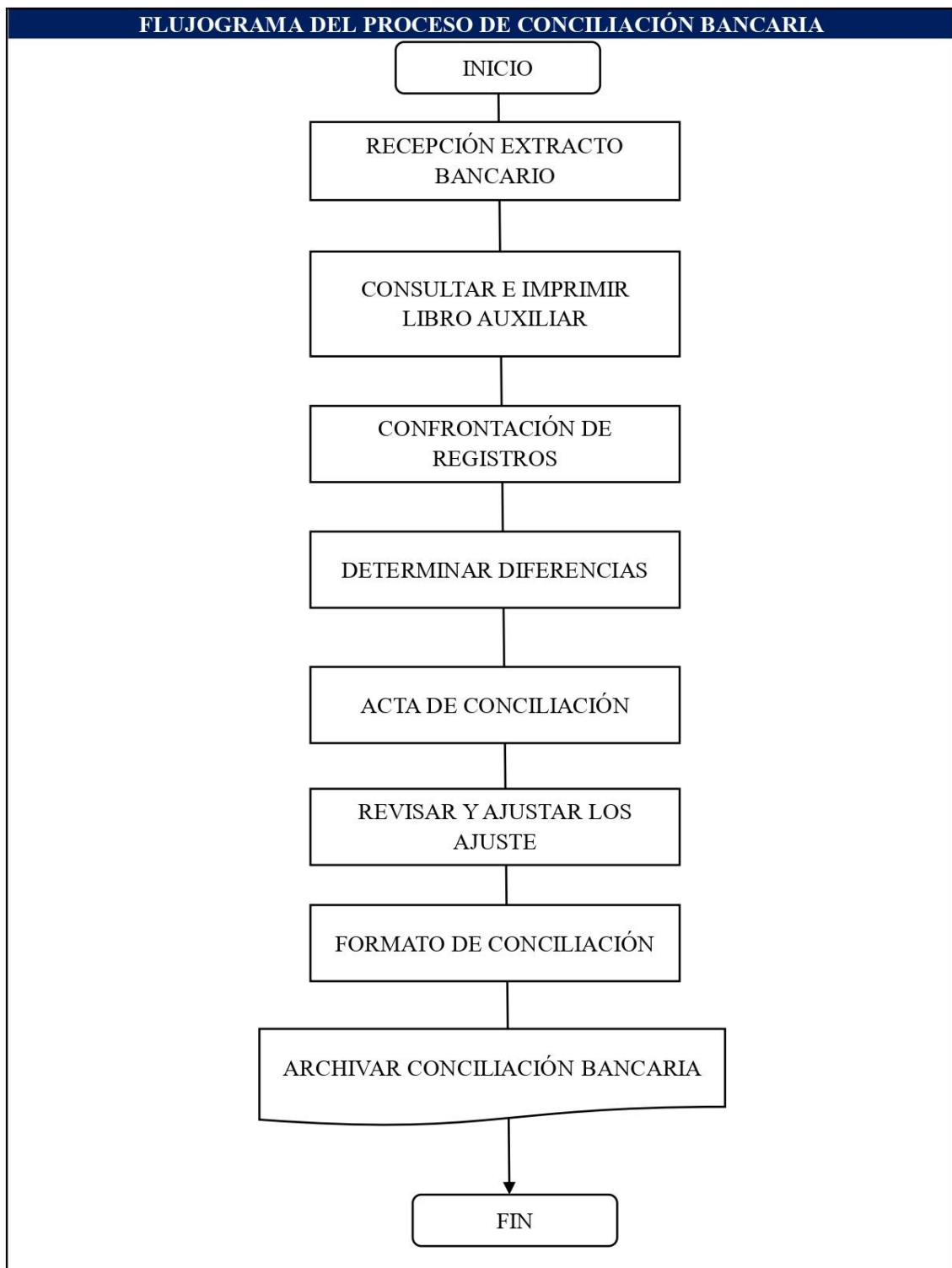

**Ilustración 5-14:** Flujograma del proceso de conciliación bancaria

Realizado por: Salinas, J., 2023.

## Flujo grama del proceso de caja chica

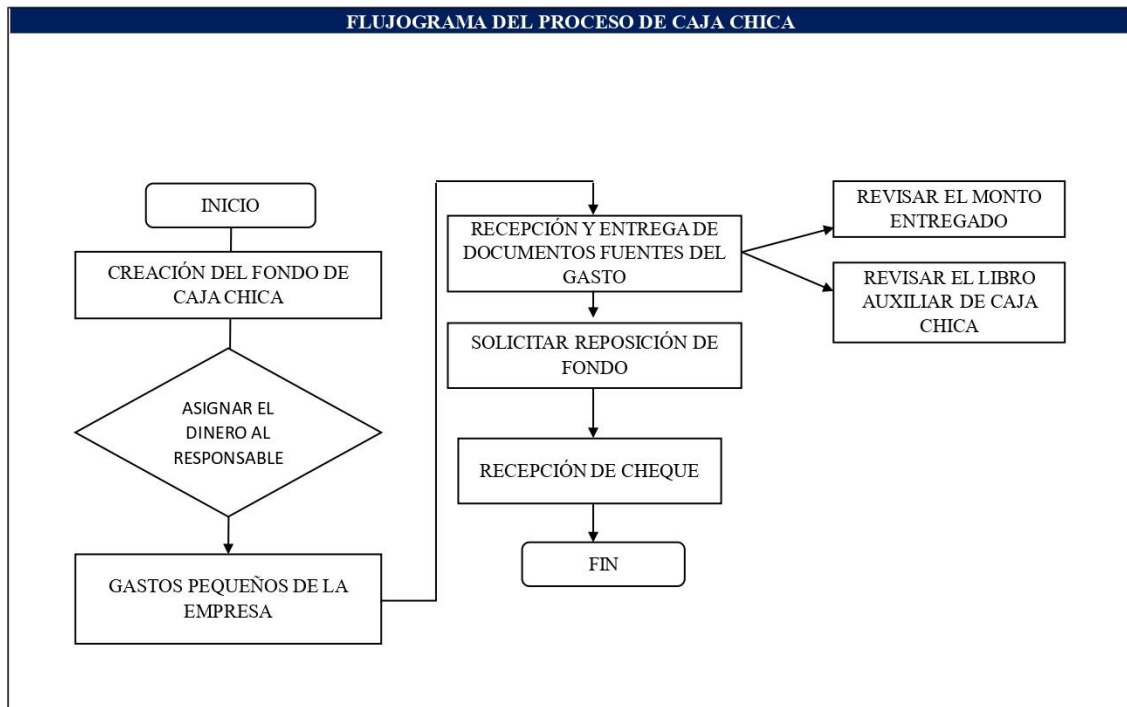

**Ilustración 5-15:**Flujograma del proceso de caja chica

Realizado por: Salinas, J., 2023.

### La instalación

La instalación del diseño del sistema contable se llevará a cabo una vez sea analizado y aprobado por el dueño propietario de la empresa.

#### 5.3.2. Fase II: Valuación

En esta fase se dio la valuación a las cuentas contables que se plantea proponer para la empresa.

## VALUACIÓN

CUENTA	BASE DE VALUACIÓN
Caja	Cuantificable en la moneda de curso legal (dólar)
Bancos	Cuantificable en la moneda de curso legal (dólar)
Cuentas por cobrar	Importe pactado
Pagos anticipados	Importe pactado
Inventario	Costo de adquisición
Propiedad, planta y equipo	Costo de adquisición (valor razonable menos la depreciación acumulada y el importe acumulado de las pérdidas por deterioro)
Cuentas por pagar	Importe pactado
Documentos por pagar	Importe pactado
Préstamos bancarios	Costo amortizable
Capital social	Inversión inicial
Utilidad del ejercicio	Ingresos menos los gastos
Gastos de organización	Costo de adquisición
Gastos por pagar	Importe pactado

### 5.3.3. Fase III: Procesamiento

#### PROCESAMIENTO

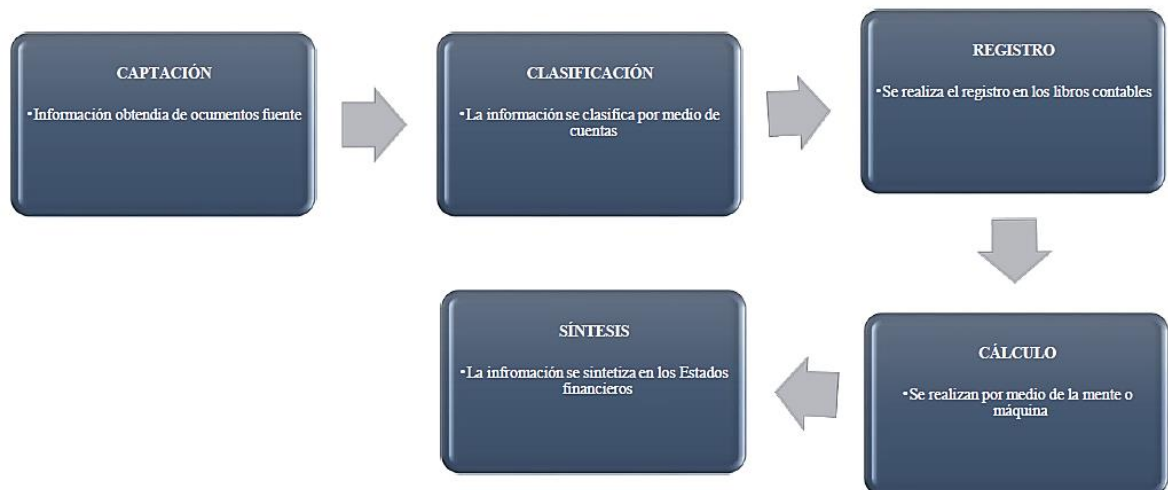

#### Captación

En esta sub-fase se obtiene información por medio del uso de los documentos fuente, luego de haber verificado los cálculos sobre el IVA, descuentos, base imponible, totales y fechas de registro.

#### Clasificación

Una vez obtenida la información en de la sub-fase anterior, se procede a clasificar en base a la naturaleza de las cuentas previstas en el plan de cuentas, con el fin de ir acumulando el valor de dicha cuenta y al final obtener un saldo real.

## Registro

Se aplica el procesamiento de la información utilizando el sistema contable diseñado y tomando en cuenta el principio de partida doble.

## Cálculo

Se dio a conocer cuáles serán las formas de cálculos para los diferentes recursos necesarios de calcular en esta contabilidad:

BIENES	CÁLCULO
Depreciación naves, aeronaves y barcasas	20%
Depreciación maquinaria	10%
Depreciación muebles y enseres	10%
Depreciación equipo de computación	33%
Método de valoración de inventarios	Promedio ponderado
Provisión de cuentas incobrables	1%
Roles de pago	Según lo establecido en el código de
Roles de provisiones	trabajo y la ley de seguridad social

## Síntesis

Para finalizar esta fase de procesamiento, se procede a elaborar los resultados finales con respecto a la información ingresada, y así determinar la situación contable y financiera de la empresa.

El ejercicio que se llevó a cabo en la práctica es sobre asientos frecuentes que tiene la empresa en el mes de junio del año 2023. A su vez, se presenta el inventario inicial, detallando los rubros y valores económicos correspondientes.

## Estado de Situación Financiera inicial



**“IMPORT & EXPORT FREIRE TRUCKS”**  
**ESTADO DE SITUACIÓN FINANCIERA**  
**DEL 01 DE JUNIO DE 2023**  
(Expresado en dólares de E.U.A)

<b>1</b>	<b>ACTIVO</b>		
<b>1.1</b>	<b>Corriente</b>		
<b>1.1.01</b>	Caja	10.063,20	
<b>1.1.03</b>	Bancos	23.480,80	
<b>1.1.04</b>	Cuentas por cobrar a clientes	4.196,00	
<b>1.1.05</b>	Documentos por cobrar a clientes		
<b>1.1.07</b>	Inventarios de mercadería	<u>9.599,20</u>	
	<b>Total activo corriente</b>		<b>47.339,20</b>
<b>1.2</b>	<b>No corriente</b>		
	<b>Total activo no corriente</b>		<b>-</b>
	<b>TOTAL ACTIVO</b>		<b>47.339,20</b>
<b>2</b>	<b>PASIVO</b>		
<b>2.1</b>	<b>Corriente</b>		
<b>2.1.10</b>	Cuentas por pagar a proveedores	4.456,00	
<b>2.1.14</b>	Otros pasivos corrientes	<u>2.456,00</u>	
	<b>Total pasivo corriente</b>		<b>6.912,00</b>
<b>2.2</b>	<b>No corriente</b>		
	<b>Total pasivo no corriente</b>		<b>-</b>
	<b>TOTAL PASIVO</b>		<b>6.912,00</b>
<b>3</b>	<b>PATRIMONIO</b>		
<b>3.1.01</b>	Capital	<u>40.427,20</u>	
	<b>TOTAL PATRIMONIO</b>		<b>40.427,20</b>
	<b>TOTAL PASIVO Y PATRIMONIO</b>		<b>47.339,20</b>

Las transacciones que se registraron corresponden al período del 01 de junio al 31 de junio. De tal forma al final de este proceso se obtuvo los estados financieros de la empresa.

## DATOS

1	1-jun-23	Se inicia el ejercicio fiscal con los saldos del Estado de Situación Financiera al 01 de Junio de 2023
2	6-jun-23	Se apertura el fondo de caja chica según cheque N° 18151 del Banco Pichincha por un valor de \$200,00
3	11-jun-23	El cliente Fernando Galarza abona \$2.350,00 de su cuenta pendiente mediante depósito bancario N°251745 a la cuenta corriente de Banco Pichincha de la empresa
4	12-jun-23	Se vende 5 artículos de Bicel Plomo Original - Hino 2000-2003, un precio unitario de \$110,20 según Fact. 002-011-000000180, nos pagan mediante
5	21-jun-23	Se cancela servicio de agua potable por un valor de \$22,45 al GAD parroquial de Huachi Grande según factura 001-011-000179373.
6	23-jun-23	El cliente Fernando Galarza abona el restante de su cuenta pendiente mediante depósito bancario N°241635 a la cuenta corriente de Banco Pichincha de la empresa
7	26-jun-23	Se vende 6 artículos de Bicel Plomo Original - Hino 2000-2003, un precio unitario de \$110,20 según Fact. 002-011-000000181.
8	26-jun-23	Se realiza un abono de \$1.000,00 al proveedor Freddy Calvas mediante transferencia bancaria.
9	27-jun-23	Se vende 5 artículos de Bicel Plomo Original - Hino 2000-2003, un precio unitario de \$115,00 según Fact. 002-011-000000182, se cancela mediante cheque #342547
10	27-jun-23	Se vende 3 Chapas De Puerta Hino Moderno Lh Y Rh Original , un precio unitario de \$105,10 según Fact. 002-011-000000183, se cancela mediante cheque #342548
11	27-jun-23	Se vende 5 artículos Esquineros Blancos De Hino, un precio unitario de \$130,60 según Fact. 002-011-000000184, se cancela mediante cheque #342549
12	28-jun-23	Se cancela servicio de energía eléctrica por un valor de \$23,15 a la Empresa Eléctrica Pública Estratégica Corporación Nacional de Electricidad CNEL EP. según factura 073-002-006815732, se cancela en efectivo.
13	30-jun-23	Se cancela los sueldos del personal del mes de junio
14		Liquidar el IVA del mes

## Libro diario



"IMPORT & EXPORT FREIRE TRUCKS"  
LIBRO DIARIO  
DEL 01 AL 30 DE JUNIO DE 2023

FECHA	CÓDIGO	CUENTA	DEBE	HABER
		<b>1</b>		
1/6/2023	1.1.01.01	Caja general	10.063,20	
	1.1.03	Bancos	23.480,80	
	1.1.04	Cuentas por cobrar a clientes	4.196,00	
	1.1.07	Inventarios de mercadería	9.599,20	
	2.1.10	Cuentas por pagar a proveedores		4.456,00
	2.1.14	Otros pasivos corrientes		2.456,00
	3.1.01	Capital		40.427,20
		Pr asiento inicial		
		<b>2</b>		
6/6/2023	1.1.02	Caja chica	200,00	
	1.1.03	Bancos		200,00
		Pr la apertura del Fondo de Caja Chica		
		<b>3</b>		
11/6/2023	1.1.03	Bancos	2.350,00	
	1.1.04	Cuentas por cobrar a clientes		2.350,00
		Pr abono del cliente Fernando Galarm mediante depósito bancario #251745		
		<b>4</b>		
12/6/2023	1.1.03	Bancos	587,64	
	1.1.12.02	RF Impuesto Renta 1,75%	9,64	
	1.1.11.01	RF IVA 30%	19,84	
	4.1.01.01.01	Bicel Plomo Original - Hino 2000-2003 Japon De Faro Principal Lh O Rh - Nlr		551,00
	2.1.07	IVA ventas		66,12
		Pr venta de 3 Bicel Plomo Original a un precio de \$110,20 segun Fact. #002-011-000000180		
		<b>5</b>		
12/6/2023	5.1.16.01	Costo de ventas	390,00	
	1.1.07.01.01	Bicel Plomo Original - Hino 2000-2003 Japon De Faro Principal Lh O Rh - Nlr		390,00
		Pr venta al costo		
		<b>6</b>		
21/6/2023	5.1.09.04	Agua potable	22,45	
	1.1.01.01	Caja general		22,45
		Pr el pago del consumo del servicio básico de agua potable del mes		
		<b>7</b>		
23/6/2023	1.1.03	Bancos	1.846,00	
	1.1.04	Cuentas por cobrar a clientes		1.846,00
		Pr el pago pendiente del cliente Sr. Fernando Galarm mediante depósito a la cta cte de la empresa		



		8		
26/6/2023	1.1.03	Bancos	705,17	
	1.1.12.02	RF Impuesto Rental,75%	11,57	
	1.1.11.01	RF IVA 30%	23,80	
	4.1.01.01.01	Bicel Plomo Original - Hino 2000-2003 Japan De Faro Principal Lh O Rh - Nlr		661,20
	2.1.07	IVA ventas		79,34
		P/r venta de 6 Bicel Plomo Original a un precio de \$110,20 segun Fact. #002-011-000000181		
		9		
26/6/2023	5.1.16.01	Costo de ventas	468,00	
	1.1.07.01.01	Bicel Plomo Original - Hino 2000-2003 Japan De Faro Principal Lh O Rh - Nlr		468,00
		P/r venta al costo		
		10		
26/6/2023	2.1.10	Cuentas por pagar a proveedores	1.000,00	
	1.1.03	Bancos		1.000,00
		P/r transferencia interbancario para abonar al proveedor Freddy Calvas		
		11		
27/6/2023	1.1.03	Bancos	613,24	
	1.1.12.02	RF Impuesto Rental,75%	10,06	
	1.1.11.01	RF IVA 30%	20,70	
	4.1.01.01.01	Bicel Plomo Original - Hino 2000-2003 Japan De Faro Principal Lh O Rh - Nlr		575,00
	2.1.07	IVA ventas		69,00
		P/r venta de 5 Bicel Plomo Original a un precio de \$115,00 segun Fact. #002-011-000000182		
		12		
27/6/2023	5.1.16.01	Costo de ventas	390,00	
	1.1.07.01.01	Bicel Plomo Original - Hino 2000-2003 Japan De Faro Principal Lh O Rh - Nlr		390,00
		P/r venta al costo		
		13		
27/6/2023	1.1.03	Bancos	336,27	
	1.1.12.02	RF Impuesto Rental,75%	5,52	
	1.1.11.01	RF IVA 30%	11,35	
	4.1.01.01.03	Chapa De Puerta Hino Moderno Lh Y Rh Original - Japan - Hino 500 / 700 2004-2018		315,30
	2.1.07	IVA ventas		37,84
		P/r venta de 3 Chapas De Puerta Hino Moderno Lh Y Rh Original a un precio de \$150,10 segun Fact. #002-011-000000183		
		14		
27/6/2023	5.1.16.01	Costo de ventas	234,00	
	1.1.07.01.03	Chapa De Puerta Hino Moderno Lh Y Rh Original - Japan - Hino 500 / 700 2004-2018		234,00
		P/r venta al costo		

		15		
--	--	----	--	--

27/6/2023	1.1.03	Bancos	696,42	
	1.1.12.02	RF Impuesto Rental,75%	11,43	
	1.1.11.01	RF IVA 30%	23,51	
	4.1.01.01.02	Esquineros Blancos De Hino Lh/Rh Fc/Gd/Gh/Fm Thai		653,00
	2.1.07	IVA ventas		78,36
		P/r venta de 5 Esquineros Blancos De Hino a un precio de \$130,60 segun Fact. #002-011-000000184		
		16		
27/6/2023	5.1.16.01	Costo de ventas	419,90	
	1.1.07.01.02	Esquineros Blancos De Hino Lh/Rh Fc/Gd/Gh/Fm Thai		419,90
		P/r venta al costo		

		17		
28/6/2023	5.1.09.01	Energía Eléctrica	23,15	
	1.1.01.01	Caja general		23,15
		P/r el pago del consumo del servicio básico de energía eléctrica del mes		
		18		
	5.1.01.01	Remuneración básica unificada	450,00	
	5.1.04	Fondos de reserva	37,50	
	1.1.03	Bancos		444,98
	2.1.03.01	Aporte al IESS por pagar		42,52
		P/r pago de sueldos y salarios del mes de junio de 2023		
		19		
30/6/2023	5.1.02.01	Décimo tercer sueldo	37,50	
	5.1.02.02	Décimo cuarto sueldo	37,50	
	5.1.02.03	Vacaciones	18,75	
	5.1.05.01	Aporte patronal IESS 11,15%	50,18	
	2.1.02.01	Beneficios sociales por pagar		93,75
	2.1.03.01	Aporte al IESS por pagar		50,18
		P/r provisiones sociales del mes de junio de 2023		
		20		
30/6/2023	2.1.07	IVA ventas	330,66	
	2.1.06	IVA retenido por pagar		330,66
		P/r liquidación del IVA correspondiente al mes de junio		
<b>TOTAL</b>			<b>58.730,95</b>	<b>58.730,95</b>

## Libro mayor

	<b>"IMPORT &amp; EXPORT FREIRE TRUCKS"</b> <b>LIBRO MAYOR</b> <b>DEL 01 AL 30 DE JUNIO DE 2023</b>
---	--

CUENTA: 1.1.01.01  
NOMBRE CUENTA: Caja general

ASIENTO	FECHA	GLOSA	DEBE	HABER	SALDO
1	1/6/2023	P/r asiento inicial	10.063,20		10.063,20
6	21/6/2023	P/r el pago del consumo del servicio básico de agua potable del mes		22,45	10.040,75
17	28/6/2023	P/r el pago del consumo del servicio básico de energía eléctrica del mes		23,15	10.017,60
<b>TOTALES</b>			<b>10.063,20</b>	<b>45,60</b>	<b>10.017,60</b>

CUENTA: 1.1.02  
NOMBRE CUENTA: Caja chica

ASIENTO	FECHA	GLOSA	DEBE	HABER	SALDO
2	6/6/2023	P/r la apertura del Fondo de Caja Chica	200,00		200,00
<b>TOTALES</b>			<b>200,00</b>	<b>0,00</b>	<b>200,00</b>

CUENTA: 1.1.03

NOMBRE CUENTA: Bancos

ASIENTO	FECHA	GLOSA	DEBE	HABER	SALDO
1	1/6/2023	P/r asiento inicial	23.480,80		23.480,80
2	6/6/2023	P/r la apertura del Fondo de Caja Chica		200,00	23.280,80
3	11/6/2023	P/r abono del cliente Fernando Galarza mediante depósito bancario #251745	2.350,00		25.630,80
4	12/6/2023	P/r venta de 5 Bicel Plomo Original a un precio de \$110,20 según Fact. #002-011-000	587,64		26.218,44
7	23/6/2023	P/r el pago pendiente del cliente Sr. Fernando Galarza mediante depósito a la cta cte	1.846,00		28.064,44
8	26/6/2023	P/r venta de 6 Bicel Plomo Original a un precio de \$110,20 según Fact. #002-011-000	705,17		28.769,61
10	26/6/2023	P/r transferencia interbancario para abonar al proveedor Freddy Calvas		1.000,00	27.769,61
11	27/6/2023	P/r venta de 5 Bicel Plomo Original a un precio de \$115,00 según Fact. #002-011-000	613,24		28.382,85
13	27/6/2023	P/r venta de 3 Chapas De Puerta Himo Moderno Lh Y Rh Original a un precio de \$115,00 según Fact. #002-011-000	336,27		28.719,12
15	27/6/2023	P/r venta de 5 Esquineros Blancos De Himo a un precio de \$130,60 según Fact. #002-011-000	696,42		29.415,54
18	30/6/2023	P/r pago de sueldos y salarios del mes de junio de 2023		444,98	28.970,56
		<b>TOTALES</b>	<b>30.615,54</b>	<b>1.644,98</b>	<b>28.970,56</b>

CUENTA: 1.1.04

NOMBRE CUENTA: Cuentas por cobrar a clientes

ASIENTO	FECHA	GLOSA	DEBE	HABER	SALDO
1	1/6/2023	P/r asiento inicial	4.196,00		4.196,00
3	11/6/2023	P/r abono del cliente Fernando Galarza mediante depósito bancario #251745		2.350,00	1.846,00
7	23/6/2023	P/r el pago pendiente del cliente Sr. Fernando Galarza mediante depósito a la cta cte de la empresa		1.846,00	0,00
		<b>TOTALES</b>	<b>4.196,00</b>	<b>4.196,00</b>	<b>0,00</b>

CUENTA: 1.1.07

NOMBRE CUENTA: Inventarios de mercadería

ASIENTO	FECHA	GLOSA	DEBE	HABER	SALDO
1	1/6/2023	P/r asiento inicial	9.599,20		9.599,20
		<b>TOTALES</b>	<b>9.599,20</b>	<b>0,00</b>	<b>9.599,20</b>

CUENTA: 1.1.07.01.01

NOMBRE CUENTA: Bicel Plomo Original - Himo 2000-2003 Japan De Faro Principal Lh O Rh - N/r

ASIENTO	FECHA	GLOSA	DEBE	HABER	SALDO
5	12/6/2023	P/r venta al costo		390,00	-390,00
9	26/6/2023	P/r venta al costo		468,00	-858,00
12	27/6/2023	P/r venta al costo		390,00	-1.248,00
		<b>TOTALES</b>	<b>0,00</b>	<b>1.248,00</b>	<b>-1.248,00</b>

CUENTA: 1.1.07.01.02

NOMBRE CUENTA: Esquineros Blancos De Himo Lh/Rh Fc/Gd/Gh/Fm Thai

ASIENTO	FECHA	GLOSA	DEBE	HABER	SALDO
16	27/6/2023	P/r venta al costo		419,90	-419,90
		<b>TOTALES</b>	<b>0,00</b>	<b>419,90</b>	<b>-419,90</b>

CUENTA: 1.1.07.01.03

NOMBRE CUENTA: Chapa De Puerta Himo Moderno Lh Y Rh Original - Japan - Himo 500 / 700 2004-2018

ASIENTO	FECHA	GLOSA	DEBE	HABER	SALDO
14	27/6/2023	P/r venta al costo		234,00	-234,00
		<b>TOTALES</b>	<b>0,00</b>	<b>234,00</b>	<b>-234,00</b>

CUENTA: 1.1.11.01

NOMBRE CUENTA: RF IVA 30%

ASIENTO	FECHA	GLOSA	DEBE	HABER	SALDO
4	12/6/2023	P/r venta de 5 Bicel Plomo Original a un precio de \$110,20 según Fact. #002-011-000	19,84		19,84
8	26/6/2023	P/r venta de 6 Bicel Plomo Original a un precio de \$110,20 según Fact. #002-011-000	23,80		43,64
11	27/6/2023	P/r venta de 5 Bicel Plomo Original a un precio de \$115,00 según Fact. #002-011-000	20,70		64,34
13	27/6/2023	P/r venta de 3 Chapas De Puerta Himo Moderno Lh Y Rh Original a un precio de \$115,00 según Fact. #002-011-000	11,35		75,69
15	27/6/2023	P/r venta de 5 Esquineros Blancos De Himo a un precio de \$130,60 según Fact. #002-011-000	23,51		99,20
		<b>TOTALES</b>	<b>99,20</b>	<b>0,00</b>	<b>99,20</b>

CUENTA: 1.1.12.02

NOMBRE CUENTA: RF Impuesto Renta 1,75%

ASIENTO	FECHA	GLOSA	DEBE	HABER	SALDO
4	12/6/2023	P/r venta de 5 Bicel Plomo Original a un precio de \$110,20 según Fact. #002-011-000	9,64		9,64
8	26/6/2023	P/r venta de 6 Bicel Plomo Original a un precio de \$110,20 según Fact. #002-011-000	11,57		21,21
11	27/6/2023	P/r venta de 5 Bicel Plomo Original a un precio de \$115,00 según Fact. #002-011-000	10,06		31,27
13	27/6/2023	P/r venta de 3 Chapas De Puerta Himo Moderno Lh Y Rh Original a un precio de \$115,00 según Fact. #002-011-000	5,52		36,79
15	27/6/2023	P/r venta de 5 Esquineros Blancos De Himo a un precio de \$130,60 según Fact. #002-011-000	11,43		48,22
		<b>TOTALES</b>	<b>48,22</b>	<b>0,00</b>	<b>48,22</b>

CUENTA: 2.1.02.01

NOMBRE CUENTA: Beneficios sociales por pagar

ASIENTO	FECHA	GLOSA	DEBE	HABER	SALDO
19	30/6/2023	P/r provisiones sociales del mes de junio de 2023		93,75	93,75
		<b>TOTALES</b>	<b>0,00</b>	<b>93,75</b>	<b>93,75</b>

CUENTA: 2.1.03.01

NOMBRE CUENTA: Aporte al IESS por pagar

ASIENTO	FECHA	GLOSA	DEBE	HABER	SALDO
18	30/6/2023	P/r pago de sueldos y salarios del mes de junio de 2023		42,52	42,52
19	30/6/2023	P/r provisiones sociales del mes de junio de 2023		50,18	92,70
		<b>TOTALES</b>	<b>0,00</b>	<b>92,70</b>	<b>92,70</b>

CUENTA: 2.1.06

NOMBRE CUENTA: IVA retenido por pagar

ASIENTO	FECHA	GLOSA	DEBE	HABER	SALDO
---------	-------	-------	------	-------	-------

20	30/6/2023	P/r liquidación del IVA correspondiente al mes de junio		330,66	330,66
		<b>TOTALES</b>	<b>0,00</b>	<b>330,66</b>	<b>330,66</b>

CUENTA: 2.1.07  
NOMBRE CUENTA: IVA ventas

ASIENTO	FECHA	GLOSA	DEBE	HABER	SALDO
4	12/6/2023	P/r venta de 5 Bichel Plomo Original a un precio de \$110,20 según Fact. #002-011-000000180		66,12	66,12
8	26/6/2023	P/r venta de 6 Bichel Plomo Original a un precio de \$110,20 según Fact. #002-011-000000181		79,34	145,46
11	27/6/2023	P/r venta de 5 Bichel Plomo Original a un precio de \$115,00 según Fact. #002-011-000000182		69,00	214,46
13	27/6/2023	P/r venta de 3 Chapas De Puerta Hino Moderno Lh Y Rh Original a un precio de \$150,10 según Fact.		37,84	252,30
15	27/6/2023	P/r venta de 5 Esquineros Blancos De Hino a un precio de \$130,60 según Fact. #002-011-000000184		78,36	330,66
20	30/6/2023	P/r liquidación del IVA correspondiente al mes de junio		330,66	0,00
		<b>TOTALES</b>	<b>330,66</b>	<b>330,66</b>	<b>0,00</b>

CUENTA: 2.1.10  
NOMBRE CUENTA: Cuentas por pagar a proveedores

ASIENTO	FECHA	GLOSA	DEBE	HABER	SALDO
1	1/6/2023	P/r asiento inicial		4.456,00	4.456,00
10	26/6/2023	P/r transferencia interbancario para abonar al proveedor Freddy Calvas	1.000,00		3.456,00
		<b>TOTALES</b>	<b>1.000,00</b>	<b>4.456,00</b>	<b>3.456,00</b>

CUENTA: 2.1.14  
NOMBRE CUENTA: Otros pasivos corrientes

ASIENTO	FECHA	GLOSA	DEBE	HABER	SALDO
1	1/6/2023	P/r asiento inicial		2.456,00	2.456,00
		<b>TOTALES</b>	<b>0,00</b>	<b>2.456,00</b>	<b>2.456,00</b>

CUENTA: 3.1.01  
NOMBRE CUENTA: Capital

ASIENTO	FECHA	GLOSA	DEBE	HABER	SALDO
1	1/6/2023	P/r asiento inicial		40.427,20	40.427,20
		<b>TOTALES</b>	<b>0,00</b>	<b>40.427,20</b>	<b>40.427,20</b>

CUENTA: 4.1.01.01.01  
NOMBRE CUENTA: Bichel Plomo Original - Hino 2000-2003 Japan De Faro Principal Lh O Rh - Nlr

ASIENTO	FECHA	GLOSA	DEBE	HABER	SALDO
4	12/6/2023	P/r venta de 5 Bichel Plomo Original a un precio de \$110,20 según Fact. #002-011-000000180		551,00	551,00
8	26/6/2023	P/r venta de 6 Bichel Plomo Original a un precio de \$110,20 según Fact. #002-011-000000181		661,20	1.212,20
11	27/6/2023	P/r venta de 5 Bichel Plomo Original a un precio de \$115,00 según Fact. #002-011-000000182		575,00	1.787,20
		<b>TOTALES</b>	<b>0,00</b>	<b>1.787,20</b>	<b>1.787,20</b>

CUENTA: 4.1.01.01.02  
NOMBRE CUENTA: Esquineros Blancos De Hino Lh/Rh Fc/Gd/Gh/Fm Thai

ASIENTO	FECHA	GLOSA	DEBE	HABER	SALDO
15	27/6/2023	P/r venta de 5 Esquineros Blancos De Hino a un precio de \$130,60 según Fact. #002-011-000000184		653,00	653,00
		<b>TOTALES</b>	<b>0,00</b>	<b>653,00</b>	<b>653,00</b>

CUENTA: 4.1.01.01.03  
NOMBRE CUENTA: Chapa De Puerta Hino Moderno Lh Y Rh Original - Japan - Hino 500 / 700 2004-2018

ASIENTO	FECHA	GLOSA	DEBE	HABER	SALDO
13	27/6/2023	P/r venta de 3 Chapas De Puerta Hino Moderno Lh Y Rh Original a un precio de \$150,10 según Fact.		315,30	315,30
		<b>TOTALES</b>	<b>0,00</b>	<b>315,30</b>	<b>315,30</b>

CUENTA: 5.1.01.01  
NOMBRE CUENTA: Remuneración básica unificada

ASIENTO	FECHA	GLOSA	DEBE	HABER	SALDO
18	30/6/2023	P/r pago de sueldos y salarios del mes de junio de 2023	450,00		450,00
		<b>TOTALES</b>	<b>450,00</b>	<b>0,00</b>	<b>450,00</b>

CUENTA: 5.1.02.01  
NOMBRE CUENTA: Décimo tercer sueldo

ASIENTO	FECHA	GLOSA	DEBE	HABER	SALDO
19	30/6/2023	P/r provisiones sociales del mes de junio de 2023	37,50		37,50
		<b>TOTALES</b>	<b>37,50</b>	<b>0,00</b>	<b>37,50</b>

CUENTA: 5.1.02.02  
NOMBRE CUENTA: Décimo cuarto sueldo

ASIENTO	FECHA	GLOSA	DEBE	HABER	SALDO
19	30/6/2023	P/r provisiones sociales del mes de junio de 2023	37,50		37,50
		<b>TOTALES</b>	<b>37,50</b>	<b>0,00</b>	<b>37,50</b>

CUENTA: 5.1.02.03  
NOMBRE CUENTA: Vacaciones

ASIENTO	FECHA	GLOSA	DEBE	HABER	SALDO
19	30/6/2023	P/r provisiones sociales del mes de junio de 2023	18,75		18,75
		<b>TOTALES</b>	<b>18,75</b>	<b>0,00</b>	<b>18,75</b>

CUENTA: 5.1.05.01  
NOMBRE CUENTA: Aporte patronal IESS 11,15%

ASIENTO	FECHA	GLOSA	DEBE	HABER	SALDO
19	30/6/2023	P/r provisiones sociales del mes de junio de 2023	50,18		50,18
		<b>TOTALES</b>	<b>50,18</b>	<b>0,00</b>	<b>50,18</b>

CUENTA: 5.1.09.01  
NOMBRE CUENTA: Energía Eléctrica

ASIENTO	FECHA	GLOSA	DEBE	HABER	SALDO
17	28/6/2023	P/r el pago del consumo del servicio básico de energía eléctrica del mes	23,15		23,15
		<b>TOTALES</b>	<b>23,15</b>	<b>0,00</b>	<b>23,15</b>

CUENTA: 5.1.09.04  
 NOMBRE CUENTA: Agua potable

ASIENTO	FECHA	GLOSA	DEBE	HABER	SALDO
6	21/6/2023	Pr el pago del consumo del servicio básico de agua potable del mes	22,45		22,45
<b>TOTALES</b>			<b>22,45</b>	<b>0,00</b>	<b>22,45</b>

CUENTA: 5.1.16.01  
 NOMBRE CUENTA: Costo de ventas

ASIENTO	FECHA	GLOSA	DEBE	HABER	SALDO
5	12/6/2023	Pr venta al costo	390,00		390,00
9	26/6/2023	Pr venta al costo	468,00		858,00
12	27/6/2023	Pr venta al costo	390,00		1.248,00
14	27/6/2023	Pr venta al costo	234,00		1.482,00
16	27/6/2023	Pr venta al costo	419,90		1.901,90
<b>TOTALES</b>			<b>1.901,90</b>	<b>0,00</b>	<b>1.901,90</b>

## Balance de comprobación

		 "IMPORT & EXPORT FREIRE TRUCKS" BALANCE DE COMPROBACIÓN DEL 1 AL 30 DE JUNIO DE 2023				
Nº	CÓDIGO	NOMBRE CUENTA	SUMAS		SALDOS	
			DEBE	HABER	DEUDOR	ACREEDOR
1	1.1.01.01	Caja general	10.063,20	45,60	10.017,60	
2	1.1.02	Caja chica	200,00		200,00	
3	1.1.03	Bancos	30.615,54	1.644,98	28.970,56	
4	1.1.04	Cuentas por cobrar a clientes	4.196,00	4.196,00		
5	1.1.07	Inventarios de mercadería	9.599,20		9.599,20	
6	1.1.07.01.01	Bicel Plomo Original - Hino 2000-2003 Japan De Faro Principal Lh O Rh - Nlr		1.248,00		1.248,00
7	1.1.07.01.02	Esquineros Blancos De Hino Lh/Rh Fe/Gd/Gh/Fm Thai.		419,90		419,90
8	1.1.07.01.03	Chapa De Puerta Hino Moderno Lh Y Rh Original - Japan - Hino 500 / 700 2004-2018		234,00		234,00
9	1.1.11.01	RF IVA 30%	99,20		99,20	
10	1.1.12.02	RF Impuesto Rental,75%	48,22		48,22	
11	2.1.02.01	Beneficios sociales por pagar		93,75		93,75
12	2.1.03.01	Aporte al IESS por pagar		92,70		92,70
13	2.1.06	IVA retenido por pagar		330,66		330,66
14	2.1.07	IVA ventas	330,66	330,66		
15	2.1.10	Cuentas por pagar a proveedores	1.000,00	4.456,00		3.456,00
16	2.1.14	Otros pasivos corrientes		2.456,00		2.456,00
17	3.1.01	Capital		40.427,20		40.427,20
18	4.1.01.01.01	Bicel Plomo Original - Hino 2000-2003 Japan De Faro Principal Lh O Rh - Nlr		1.787,20		1.787,20
19	4.1.01.01.02	Esquineros Blancos De Hino Lh/Rh Fe/Gd/Gh/Fm Thai.		653,00		653,00
20	4.1.01.01.03	Chapa De Puerta Hino Moderno Lh Y Rh Original - Japan - Hino 500 / 700 2004-2018		315,30		315,30
21	5.1.01.01	Remuneración básica unificada	450,00		450,00	
22	5.1.02.01	Décimo tercer sueldo	37,50		37,50	
23	5.1.02.02	Décimo cuarto sueldo	37,50		37,50	
24	5.1.02.03	Vacaciones	18,75		18,75	
25	5.1.04	Fondos de reserva	37,50		37,50	
26	5.1.05.01	Aporte patronal IESS 11,15%	50,18		50,18	
27	5.1.09.01	Energía Eléctrica	23,15		23,15	
28	5.1.09.04	Agua potable	22,45		22,45	
29	5.1.16.01	Costo de ventas	1.901,90		1.901,90	
<b>TOTAL</b>			<b>58.730,95</b>	<b>58.730,95</b>	<b>51.513,71</b>	<b>51.513,71</b>

## Estado de Situación Financiera



**“IMPORT & EXPORT FREIRE TRUCKS”**  
**ESTADO DE SITUACIÓN FINANCIERA**  
**AL 30 DE JUNIO DE 2023**  
(Expresado en dólares de E.U.A)

<b>1</b>	<b>ACTIVO</b>	
<b>1.1</b>	<b>Corriente</b>	
1.1.01	Caja	10.017,60
1.1.02	Caja chica	200,00
1.1.03	Bancos	28.970,56
1.1.07	Inventarios de mercadería	7.697,30
1.1.11.01	RF IVA 30%	99,20
1.1.12.02	RF Impuesto Renta 1,75%	48,22
<b>Total activo corriente</b>		<b>47.032,88</b>
<b>1.2</b>	<b>No corriente</b>	
<b>Total activo no corriente</b>		<b>-</b>
<b>TOTAL ACTIVO</b>		<b>47.032,88</b>
<b>2</b>	<b>PASIVO</b>	
<b>2.1</b>	<b>Corriente</b>	
2.1.02.01	Beneficios sociales por pagar	93,75
2.1.03.01	Aporte al IESS por pagar	92,70
2.1.06	IVA retenido por pagar	330,66
2.1.10	Cuentas por pagar a proveedores	3.456,00
2.1.14	Otros pasivos corrientes	2.456,00
<b>Total pasivo corriente</b>		<b>6.429,11</b>
<b>2.2</b>	<b>No corriente</b>	
<b>Total pasivo no corriente</b>		<b>-</b>
<b>TOTAL PASIVO</b>		<b>6.429,11</b>
<b>3</b>	<b>PATRIMONIO</b>	
<b>3.1</b>	<b>Capital</b>	
3.1.01	Capital	40.427,20
3.2.04.01	Utilidad del ejercicio	176,57
<b>TOTAL PATRIMONIO</b>		<b>40.603,77</b>
<b>TOTAL PASIVO MÁS PATRIMONIO</b>		<b>47.032,88</b>

## Estado de resultado integral



**“IMPORT & EXPORT FREIRE TRUCKS”**  
**ESTADO DEL RESULTADO INTEGRAL**  
**DEL 01 AL 30 DE JUNIO DE 2023**  
 (Expresado en dólares de E.U.A)

(+)	VENTAS BRUTAS	2.755,50
(-)	DESCUENTO EN VENTAS	
(-)	COSTO DE VENTAS	1.901,90
(=)	<b>VENTAS NETAS</b>	<b>853,60</b>
(-)	<b>GASTOS</b>	
	Remuneración básica unificada	450,00
	Décimo tercer sueldo	37,50
	Décimo cuarto sueldo	37,50
	Vacaciones	18,75
	Fondos de reserva	37,50
	Aporte patronal IESS 11,15%	50,18
	Energía Eléctrica	23,15
	Agua potable	22,45
	<b>TOTAL GASTOS</b>	<b>677,03</b>
<b>UTILIDAD DEL EJERCICIO</b>		<b>176,57</b>

## Estado de flujo del efectivo



**“IMPORT & EXPORT FREIRE TRUCKS”**  
**ESTADO DE FLUJOS DEL EFECTIVO**  
**DEL 01 AL 30 DE JUNIO DE 2023**  
 (Expresado en dólares de E.U.A)

<b>ACTIVIDADES DE OPERACIÓN</b>		
<i>Entradas</i>		
		7.334,74
	Abono clientes	4.196,00
	Venta de artículos	2.938,74
	Apertura de caja chica	200,00
<i>Salidas</i>		
		1.490,58
	Pago a proveedor	1.000,00
	Pago servicios básicos	45,60
	Pago sueldos y salarios	444,98
<b>Saldo de Actividades de operación</b>		<b>5.844,16</b>
<b>ACTIVIDADES DE INVERSIÓN</b>		
<i>Entradas</i>		
<i>Salidas</i>		
<b>Saldo de Actividades de inversión</b>		<b>-</b>
<b>ACTIVIDADES DE FINANCIACIÓN</b>		
<i>Entradas</i>		
<i>Salidas</i>		
<b>Saldo de Actividades de financiación</b>		<b>-</b>
<b>Saldo inicial del Flujo de Efectivo</b>		<b>33.544,00</b>
<b>Aumento/Disminución del Efectivo</b>		<b>5.844,16</b>
<b>Saldo final del Flujo de Efectivo</b>		<b>39.388,16</b>

#### 5.3.4. Fase IV: Evaluación

## EVALUACIÓN

### ANÁLISIS FINANCIERO

- Se examina críticamente y conoce la influencia de los elementos de los estados financieros sobre los fenómenos que dicho estado expresa, y también se conoce la liquidez, la solvencia, la estabilidad financiera y la inmovilización y rentabilidad del capital social.

### INTERPRETACIÓN FINANCIERA

- Es el sentido, explicación, deducción o conclusión personal a la que llega el contador.



**“IMPORT & EXPORT FREIRE TRUCKS”**  
**ESTADO DE SITUACIÓN FINANCIERA**  
**AL 30 DE JUNIO DE 2023**  
(Expresado en dólares de E.U.A)

1	ACTIVO		%
1.1	Corriente		
1.1.01	Caja	10.017,60	▼ 21,30%
1.1.02	Caja chica	200,00	▼ 0,43%
1.1.03	Bancos	28.970,56	▲ 61,60%
1.1.07	Inventarios de mercadería	7.697,30	▼ 16,37%
1.1.11.01	RF IVA 30%	99,20	▼ 0,21%
1.1.12.02	RF Impuesto Rental,75%	48,22	▼ 0,10%
<b>Total activo corriente</b>		<b>47.032,88</b>	<b>▲ 100%</b>
1.2	No corriente	-	
<b>Total activo no corriente</b>		<b>-</b>	
<b>TOTAL ACTIVO</b>		<b>47.032,88</b>	<b>▲ 100%</b>
2	PASIVO		
2.1	Corriente		
2.1.02.01	Beneficios sociales por pagar	93,75	▼ 0,20%
2.1.03.01	Aporte al IESS por pagar	92,70	▼ 0,20%
2.1.06	IVA retenido por pagar	330,66	▼ 0,70%
2.1.10	Cuentas por pagar a proveedores	3.456,00	▼ 7,35%
2.1.14	Otros pasivos corrientes	2.456,00	▼ 5,22%
<b>Total pasivo corriente</b>		<b>6.429,11</b>	<b>▼ 13,67%</b>
2.2	No corriente	-	
<b>Total pasivo no corriente</b>		<b>-</b>	
<b>TOTAL PASIVO</b>		<b>6.429,11</b>	<b>▼ 13,67%</b>
3	PATRIMONIO		
3.1	Capital		
3.1.01	Capital	40.427,20	▲ 85,96%
3.2.04.01	Utilidad del ejercicio	176,57	
<b>TOTAL PATRIMONIO</b>		<b>40.603,77</b>	<b>▲ 86,33%</b>
<b>TOTAL PASIVO MÁS PATRIMONIO</b>		<b>47.032,88</b>	<b>▲ 100%</b>

**ANÁLISIS:**

Del análisis vertical efectuado al Estado de Situación Financiera se concluye que el mayor rubro dentro del activo corriente corresponde a Bancos con el 61,60% del total del activo. Dentro del análisis al pasivo corriente, el 7,35% corresponde a Cuentas por pagar a proveedores y en lo que respecta al patrimonio el rubro más representativo corresponde al Capital con 86,33%, estos porcentajes en relación al total del pasivo y patrimonio.

3	PATRIMONIO			
3.1	Capital			
3.1.01	Capital	40.427,20	▲	85,96%
3.2.04.01	Utilidad del ejercicio	176,57		
<b>TOTAL PATRIMONIO</b>		<b>40.603,77</b>	<b>▲</b>	<b>86,33%</b>
<b>TOTAL PASIVO MÁS PATRIMONIO</b>		<b>47.032,88</b>	<b>▲</b>	<b>100%</b>

**ANÁLISIS:**

Del análisis vertical efectuado al Estado de Situación Financiera se concluye que el mayor rubro dentro del activo corriente corresponde a Bancos con el 61,60% del total del activo. Dentro del análisis al pasivo corriente, el 7,35% corresponde a Cuentas por pagar a proveedores y en lo que respecta al patrimonio el rubro más representativo corresponde al Capital con 86,33%, estos porcentajes en relación al total del pasivo y patrimonio.

## Análisis vertical en el estado de resultado integral



**“IMPORT & EXPORT FREIRE TRUCKS”**  
**ESTADO DEL RESULTADO INTEGRAL**  
**DEL 01 AL 30 DE JUNIO DE 2023**  
 (Expresado en dólares de E.U.A)

		<u>%</u>
VENTAS BRUTAS	2.755,50	▲ 100%
DESCUENTO EN VENTAS	-	▼ 0,00%
COSTO DE VENTAS	1.901,90	▲ 69,02%
<b>VENTAS NETAS</b>	<b>853,60</b>	▼ 30,98%
<b>GASTOS</b>		
Remuneración básica unificada	450,00	▼ 16,33%
Décimo tercer sueldo	37,50	▼ 1,36%
Décimo cuarto sueldo	37,50	▼ 1,36%
Vacaciones	18,75	▼ 0,68%
Fondos de reserva	37,50	▼ 1,36%
Aporte patronal IESS 11,15%	50,18	▼ 1,82%
Energía Eléctrica	23,15	▼ 0,84%
Agua potable	22,45	▼ 0,81%
<b>TOTAL GASTOS</b>	<b>677,03</b>	▼ 24,57%
<b>UTILIDAD DEL EJERCICIO</b>	<b>176,57</b>	▼ 6,41%

### ANÁLISIS:

Del análisis vertical efectuado al Estado de Resultados se concluye que el gasto más relevante es el rubro correspondiente a la Remuneración básica unificada representado por 16,33% sobre el total de las ventas realizadas. Además, la utilidad del ejercicio generada fue de 6,41% en relación a las ventas realizadas por la empresa.

## Análisis horizontal

### Estado de situación financiera



“IMPORT & EXPORT FREIRE TRUCKS”  
ESTADOS DE SITUACIÓN FINANCIERA  
DICIEMBRE 31, 2022 y 2021  
(Expresado en dólares de E.U.A)

		2022	2021	DIFERENCIA	%
<b>1</b>	<b>ACTIVO</b>				
<b>1.1</b>	<b>Corriente</b>				
<b>1.1.01</b>	Caja	10.063,20	5.640,89	▲ 4.422,31	▲ 78,40%
<b>1.1.03</b>	Bancos	23.480,80	14.367,76	▲ 9.113,04	▲ 63,43%
<b>1.1.04</b>	Cuentas por cobrar a clientes	4.196,00	1.754,10	▲ 2.441,90	▲ 139,21%
<b>1.1.07</b>	Inventarios de mercadería	9.599,20	15.438,60	▼ -5.839,40	▼ -37,82%
	<b>Total activo corriente</b>	<b>47.339,20</b>	<b>37.201,35</b>	▲ 10.137,85	▲ 27,25%
<b>1.2</b>	<b>No corriente</b>				
	<b>Total activo no corriente</b>	-	-		
	<b>TOTAL ACTIVO</b>	<b>47.339,20</b>	<b>37.201,35</b>	▲ 10.137,85	▲ 27,25%
<b>2</b>	<b>PASIVO</b>				
<b>2.1</b>	<b>Corriente</b>				
<b>2.1.10</b>	Cuentas por pagar a proveedores	4.456,00	7.589,45	▼ -3.133,45	▼ -41,29%
<b>2.1.14</b>	Otros pasivos corrientes	2.456,00	-	▲ 2.456,00	▲ 100,00%
	<b>Total pasivo corriente</b>	<b>6.912,00</b>	<b>7.589,45</b>	▼ -677,45	▼ -8,93%
<b>2.2</b>	<b>No corriente</b>	-	-		
	<b>Total pasivo no corriente</b>	-	-		
<b>3</b>	<b>PATRIMONIO</b>				
<b>3.1.01</b>	Capital	40.427,20	29.611,90	▲ 10.815,30	▲ 36,52%
	<b>TOTAL PATRIMONIO</b>	<b>40.427,20</b>	<b>29.611,90</b>	▲ 10.815,30	▲ 36,52%
	<b>TOTAL PASIVO Y PATRIMONIO</b>	<b>47.339,20</b>	<b>37.201,35</b>	▲ 10.137,85	▲ 27,25%

#### ANÁLISIS:

Del análisis horizontal efectuado al Estado de Situación Financiera se concluye que la mayor variación entre los dos últimos periodos económicos analizados, en el activo, la cuenta Cuenta por cobrar a clientes tiene un aumento de \$2.441,90 es decir 139,21% más en relación al año anterior; en el pasivo existe variación de -41,29% que corresponde a la cuenta Cuentas por pagar a proveedores; y en el patrimonio existió una variación de \$10.815,30 es decir 36,52% en relación al año anterior.

## Análisis horizontal en el estado de resultado integral



**“IMPORT & EXPORT FREIRE TRUCKS”**  
**ESTADOS DEL RESULTADO INTEGRAL**  
**DICIEMBRE 31, 2022 y 2021**  
 (Expresado en dólares de E.U.A.)

	2022	2021	DIFERENCIA	%
VENTAS BRUTAS	33.066,00	22.044,00	▲ 11.022,00	▲ 50%
DESCUENTO EN VENTAS	-	-		
COSTO DE VENTAS	22.822,80	15.215,20	▲ 7.607,60	▲ 50%
<b>VENTAS NETAS</b>	<b>10.243,20</b>	<b>6.828,80</b>		
<b>GASTOS</b>				
GASTO DE OPERACIÓN	7.577,16	5.051,44	▼ 2.525,72	▲ 50%
GASTO ADMINISTRATIVO	547,20	364,80	▼ 182,40	▲ 50%
<b>UTILIDAD DEL EJERCICIO</b>	<b>2.118,84</b>	<b>1.412,56</b>	▼ 706,28	▼ 50%

### ANÁLISIS:

Del análisis horizontal efectuado al Estado del Resultado Integral se encontró un aumento en las ventas de \$11.022,00 que representa el 50%, los gastos de operación y administrativos aumentaron.

## Análisis de los indicadores financieros

Indicadores de liquidez		
<b>Razón Corriente</b>	$\frac{\text{Activo corriente}}{\text{Pasivo corriente}}$	$\frac{\$ 47.032,88}{\$ 6.429,11} = \$ 7,32$
<b>Análisis</b>		
La capacidad de la empresa para cubrir sus obligaciones a corto plazo es suficiente, debido a que por cada dólar de pasivo corriente, se tiene \$7,32 de activo corriente como respaldo.		
<b>Capital de trabajo</b>	Activo corriente - Pasivo corriente	\$ 47.032,88 - \$ 6.429,11 = \$ 40.603,77
<b>Análisis</b>		
La empresa posee capacidad para cancelar las obligaciones en el corto plazo en su totalidad, por lo tanto puede atender las obligaciones que surgen en el curso normal de las actividades económicas.		
<b>Prueba ácida</b>	$\frac{\text{Activo corriente} - \text{Inventarios}}{\text{Pasivo corriente}}$	$\frac{\$ 47.032,88 - \$ 7.697,30}{\$ 6.429,11} = \$ 6,12$
<b>Análisis</b>		
La empresa tiene capacidad de cancelar sus obligaciones inmediatas al 100%, porque el indicador es mayor a 1.		
Indicador de solvencia		
<b>Nivel de endeudamiento</b>	$\frac{\text{Total pasivo}}{\text{Total activo}} \times 100$	$\frac{6429,11}{47032,88} \times 100\% = 14\%$
<b>Análisis</b>		
Por cada dólar que la empresa tiene invertido, el pasivo representa el 14% de sus activos.		
Indicador de actividad		
<b>Rotación de activos totales</b>	$\frac{\text{Ventas netas}}{\text{Total activo}}$	$\frac{\$ 853,60}{\$ 47.032,88} = \$ 0,02$
<b>Análisis</b>		
Por cada dólar de activo invertido, se obtiene \$0,02 centavos de dólar en ventas.		
Indicador de rentabilidad		
<b>Margen de utilidad</b>	$\frac{\text{Utilidad neta}}{\text{Ventas}}$	$\frac{\$ 176,57}{\$ 2.755,50} = \$ 0,06$
<b>Análisis</b>		
Por cada dólar generado en ventas se obtiene 0,06 centavos de dólar de utilidad para la empresa.		

### **5.3.5. Fase V: Información**

Esta es la etapa final del sistema contable en donde después de haber concurrido por cada una de las fases y sub fases anteriores el contador emite el informe real y detallado de la situación financiera de la empresa, aquí es donde se ve con la necesidad de tomar decisiones el dueño propietario si así lo amerita.

## **INFORMACIÓN**

### **ANÁLISIS FINANCIERO**

- Expresa la realidad financiera de la entidad económica a los interesados en su marcha, con el fin de que puedan tomar decisiones.

En la última fase del proceso contable, se detalla la información financiera para beneficio de los beneficiarios y así contribuya en la adecuada toma de decisiones.

## INFORME FINANCIERO

Ambato, 06 de Agosto de 2023

Sr.

PROPIETARIO

“IMPORT & EXPORT FREIRE TRUCKS”

Presente. -

Como resultado de la evaluación a los Estados Financieros a “IMPORT & EXPORT FREIRE TRUCKS” del periodo correspondiente al cuál se aplicó la presente propuesta, me dirijo a Usted para comunicar sobre la situación financiera en la cual se encuentra la empresa.

El análisis vertical efectuado al Estado de Situación Financiera se concluyó que el mayor rubro dentro del activo corriente corresponde a Bancos con el 61,60% del total del activo. Mientras que, el análisis vertical efectuado al Estado de Resultado Integral el rubro correspondiente a Sueldos y salarios representado por el 16,33% sobre el total de las ventas realizadas

En cuanto a la liquidez de la empresa, esta refleja que la capacidad para cubrir sus obligaciones a corto plazo es suficiente, por cada dólar de pasivo corriente, se tiene \$7,32 de activo corriente como respaldo.

Respecto al indicador capital de trabajo, si posee capacidad para cancelar las obligaciones en el corto plazo en su totalidad a la entidad, por lo tanto, puede atender las obligaciones que surgen en el curso normal de las actividades económicas.

Acorde al nivel de endeudamiento se determinó que por cada dólar que la empresa tiene invertido, el pasivo representa el 14% de sus activos.

Además, la rotación de activos indica que, por cada dólar de activo invertido, se obtiene \$0,02 centavos de dólar en ventas.

Y finalmente, el indicador de margen de utilidad detalla que por cada dólar generado en ventas se obtiene \$0,06 centavos de utilidad para la empresa.

**Atentamente,**



---

**JONATHAN SALINAS**

**CI: 1804741112**



## CONCLUSIONES

- Una vez finalizado el trabajo de integración curricular se pudo determinar que el diseño del sistema de control interno para la empresa Import & Export Freire Trucks de la ciudad de Ambato, fue indispensable debido a que varios de los procesos contables no estaban bien ejecutados y reportaban problemas en el cumplimiento de la información contable, adicionalmente no se había aplicado anteriormente ningún sistema contable por lo que no se lograba alcanzar los objetivos propuestos.
- Se determinaron los métodos, técnicas, herramientas e instrumentos utilizados en el estudio y se obtuvo información necesaria e importante para el desarrollo metodológico de este trabajo investigativo.
- La propuesta de un sistema contable se construye sobre la base de cinco fases: sistematización, valuación, procesamiento, evaluación e información, que se adapta a las necesidades de la empresa y permite la generación de un proceso que permite una buena gestión de la información y una correcta toma de decisiones

## **RECOMENDACIONES**

- A la Facultad de Administración de Empresas se recomienda actualizar su repositorio físico y virtual con material bibliográfico y documental relacionado a la temática objeto de estudio puesto que esto permitirá dotar a los estudiantes de información necesaria para los futuros trabajos de titulación que se realicen.
- Utilice las herramientas adecuadas en el tema de investigación y recopile suficiente información para formular la aplicación del sistema contable.
- A la empresa se recomienda utilizar el sistema contable propuesto para que su proceso contable se realicen procesos contables de registro adecuado en las actividades contables y crear cuentas apropiadas que faciliten la correcta toma de decisiones.

## BIBLIOGRAFIA

- Carrillo, S. (15 de junio de 2019). *¿Qué son las PYMES?* Recuperado de: <https://blog.grupoenroke.com/que-son-las-pymes>
- Catacora, F. .. (1997). *Sistemas y Procedimientos Contables*. Venezuela.: Edición Mc Graw Hill Interamericana .
- Cera, C. (16 de marzo de 2021). *Libro Diario: El salvador de la contabilidad*. Recuperado de: <https://www.appvizer.es/revista/contabilidad-finanzas/contabilidad/libro-diario>
- Chuchman, C. (2008). *El enfoque del sistema en la administración*. Recuperado de: <https://www.ipn.mx/assets/files/investigacion-administrativa/docs/revistas/24/ART3.pdf>
- Cluc de emprendimeinto. (2020). *Las pymes claves de sostenibilidad en la ONU*. Recuperado de: [https://cincodias.elpais.com/cincodias/2018/06/29/pyme/1530305089\\_856968.html#:~:text=En%20el%20mundo%20hay%20entre,creatividad%20y%20fomento%20del%20empleo&text=El%20fomento%20de%20la%20innovaci%C3%B3n,que%20una%20pyme%20sea%20sostenible.](https://cincodias.elpais.com/cincodias/2018/06/29/pyme/1530305089_856968.html#:~:text=En%20el%20mundo%20hay%20entre,creatividad%20y%20fomento%20del%20empleo&text=El%20fomento%20de%20la%20innovaci%C3%B3n,que%20una%20pyme%20sea%20sostenible.)
- Elizondo, A. (2008). *El proceso contable*. México : Ediciones Contables y Administrativas..
- Flores, C. (junio de 2012). *Diseño e implementación de un sistema contable tributario y nómina aplicado a la microempresa Terdura*. (Tesis de pregrado, Universidad central del Ecuador). Recuperado de: <http://www.dspace.uce.edu.ec/bitstream/25000/753/1/T-UCE-0003-80.pdf>
- Franco, P., & Cume, A. &. (2016). *La importancia de la contabilidad en las empresas*. Recuperado de: <http://contaomla.blogspot.com/2012/09/campo-de-accion-de-la-contabilidad.html>
- Gardey, A., & Julián., P. (03 de junio de 2021). *Plan de cuentas*. Recuperado de: <https://definicion.de/plan-de-cuentas/>
- Gil, S. (01 de marzo de 2020). *Contabilidad* . Recuperado de: <https://economipedia.com/definiciones/contabilidad.html>
- Gonzales, J. (enero de 2023). *El estado de flujo y estado de cambio en el patrimonio neto: origen, contenido y utilidad*. Recuperado de: [https://www.researchgate.net/profile/Jose-Gonzalo-Angulo/publication/40966191\\_El\\_Estado\\_de\\_flujo\\_de\\_efectivo\\_y\\_el\\_estado\\_de\\_cambios\\_en\\_el\\_patrimonio\\_netos\\_origen\\_contenido\\_y\\_utilidad/links/5b376364a6fdcc8506e03b03/El-Estado-de-flujo-de-efectivo-y-el-estado](https://www.researchgate.net/profile/Jose-Gonzalo-Angulo/publication/40966191_El_Estado_de_flujo_de_efectivo_y_el_estado_de_cambios_en_el_patrimonio_netos_origen_contenido_y_utilidad/links/5b376364a6fdcc8506e03b03/El-Estado-de-flujo-de-efectivo-y-el-estado)
- Izagirre, J. (2014). *Principios de contabilidad generalmente aceptados vigencia y aplicación*. Recuperado de: <https://revistasinvestigacion.unmsm.edu.pe/index.php/quipu/article/view/5873/5076>
- Josar, C. (2011). *La contabilidad y el sistema contable*. Gestipolis. Recuperado de . Recuperado de: <https://www.gestipolis.com/la-contabilidad-y-el-sistema-contable.>

- Josar, C. (2018). *La contabilidad y el sistema contable*. Recuperado de: <https://aeca.es/old/buscador/infoaeca/articulospecializados/pdf/auditoria/pdfcontabilidad/2.pdf>
- López, D. (01 de junio de 2021). *Libro mayor*. Recuperado de: <https://economipedia.com/definiciones/libro-mayor.html>
- López, J. (01 de marzo de 2020). *Balance Inicial*. Recuperado de: <https://economipedia.com/definiciones/balance-inicial.html>
- Merino, M., & Pérez, J. (22 de julio de 2016). *Sistema contable*. Recuperado de: <https://definicion.de/sistema-contable/>
- Mollapaza, L. (2016). *Elaboración del estado de flujo de efectivo y hoja de trabajo*. Recuperado de: [https://www.mef.gob.pe/contenidos/conta\\_publ/capacitaciones/exposiciones/f\\_efectivo\\_12122016.pdf](https://www.mef.gob.pe/contenidos/conta_publ/capacitaciones/exposiciones/f_efectivo_12122016.pdf)
- Mora, Y. (2017). *Los sistemas de información contable y su relación con las herramientas tecnológicas*. Colombia : Trillan.
- Morán, Y. (2007). *Los sistemas de información contable y su relación con las herramientas tecnológicas*. (Tesis de pregrado, Universidad de Bogotá Jorge Tadeo Lozano). Recuperado de: <https://expeditiorepositorio.utadeo.edu.co/bitstream/handle/20.500.12010/2448/Los%20sistemas%20de%20informacion%20contable%20y%20su%20relaci%3bn%20con%20las%20herramientas%20tecnologicas.pdf?sequence=1&isAllowed=y>
- Pérez, J. (03 de octubre de 2020). *Variables que definen los sistemas contables tradicionales*. Recuperado de: <https://ojs.econ.uba.ar/index.php/Contyaudit/article/view/1862/2649>
- Pérez, J. (06 de octubre de 2020). *Variables que definen los sistemas contables tradicionales*. Recuperado de: [https://ojs.econ.uba.ar/index.php/Contyaudit/article/view/1862/2649#:~:text=Seg%C3%BAAn%20Garc%C3%ADa%20Casella%20\(2001\)%20%E2%80%9C,que%20est%C3%A9n%20interrelacionados%20influenciados%20por](https://ojs.econ.uba.ar/index.php/Contyaudit/article/view/1862/2649#:~:text=Seg%C3%BAAn%20Garc%C3%ADa%20Casella%20(2001)%20%E2%80%9C,que%20est%C3%A9n%20interrelacionados%20influenciados%20por)
- Pérez, J. (21 de agosto de 2023). *Plan de cuentas - Qué es, definición y concepto*. . Recuperado de: <https://definicion.de/plan-de-cuentas/>
- Pérez, J., & Merino, M. (28 de marzo de 2022). *Balance de comprobación*. Recuperado de: <https://definicion.de/balance-de-comprobacion/>
- Ron, R. (febrero de 2015). *Utilización de Normas de Contabilidad en el Ecuador*. Recuperado de: [https://www.researchgate.net/publication/326881414\\_Utilizacion\\_de\\_Normas\\_de\\_Contabilidad\\_en\\_el\\_Ecuador](https://www.researchgate.net/publication/326881414_Utilizacion_de_Normas_de_Contabilidad_en_el_Ecuador)

- Ron, R. (2015). *Utilización de Normas de Contabilidad en el Ecuador*. Recuperado de: <https://www.grupocpcon.com/es-mx/que-son-las-normas-internacionales-de-contabilidad-nic/>
- Sevilla, A. (01 de marzo de 2020). *Estado de resultados*. Recuperado de: <https://economipedia.com/definiciones/cuenta-de-resultados.html>
- Tapi, M. (2023). *NIIF vigentes 2023*. Recuperado de: <https://www.jezl-audidores.com/index.php/normativa/140-niif-vigentes-2023>
- Vera, P., Espinoza, A., & López, R. (septiembre de 2016). *La importancia de la contabilidad en las empresas*. Recuperado de: <https://dialnet.unirioja.es/servlet/articulo?codigo=9041742>

**Total 29 referencias bibliográficas**

## ANEXOS

### ANEXO A: FORMATO DE ENCUESTA



## ESCUELA DE CONTABILIDAD Y ESCUELA SUPERIOR POLITÉCNICA FACULTAD DE ADMINISTRACIÓN DE EMPRESAS

### AUDITORÍA

#### ENCUESTA DIRIGIDA AL PERSONAL DE IMPORT & EXPORT FREIRE TRUCKS

**P1.** ¿La empresa posee un sistema contable que esté acorde a sus necesidades?

Si  No

**P2.** ¿Qué tipo de registro contable utiliza la empresa?

Manual  Sistematizado  Semi-sistematizado

**P3.** ¿El método de registro contable que emplea actualmente en la empresa satisface las necesidades de información?

**P4.** ¿La información contable que genera actualmente la empresa es?

Excelente  Bueno  Regular

**P5.** ¿Qué inconvenientes muestra la empresa al momento de presentar los estados financieros?

Errores  Atrasos  Otros

**P6.** ¿Cuán importante considera usted el uso de un sistema contable para la toma de decisiones?

Muy Importante  Importante  Poco Importante

**P7.** ¿Cuáles serían las dificultades que tendría la empresa para implementar un sistema contable?

Falta de recursos económicos  Falta de conocimientos  Falta de Personal

**P8.** ¿Cree usted que el desarrollo de un diseño contable permitirá una información fiable y ayudará a la toma de decisiones?

Si  No

**P9.** ¿La empresa posee un registro sistematizado de clientes y proveedores?

Si  No

**P10.** ¿Qué tan frecuente se realiza los controles periódicos en los procesos administrativos y financieros?

Semanal  Mensual  Anual